申報

中華民國二十一年
玖月伍日　星期壹
外埠四大張　本埠另加增刊三大張
今日本報售大洋四分五厘
第二萬一千三百四十二號
本館電話九三二四二{四五六七八}四線轉接各辦事室
中華郵政特准掛號立券按照捆包特別優費寄遞之報紙

中央信託公司
儲蓄部
營業種類
活期存款　定期存取　零存整取　整存零付　存本付息　禮券儲金
總公司　北京路九十八號
辦事處　北四川路八六〇號
會計獨立　保障穩固　利率優厚　手續敏捷　印有詳章　謹備索閱　倘蒙賜顧　竭誠歡迎

悅昌文記絲綢廠新出品

素心綢

金風送涼，與素心人，商量秋服，惟素心綢，最為稱心！

特色
組織別緻　可與舶來品相頡頏

效用
禮服舞衣　旗袍斗篷　大衣短衣　無一不宜

總發行所　上海天津路乾記衖本莊
分發行所　漢口正街大蔡家巷本莊
經售處　各大埠各大公司各大綢緞局

廠址　杭州東街路駱駝橋

科學精製唱片　毫無雜聲

最新法電收音　發音洪亮

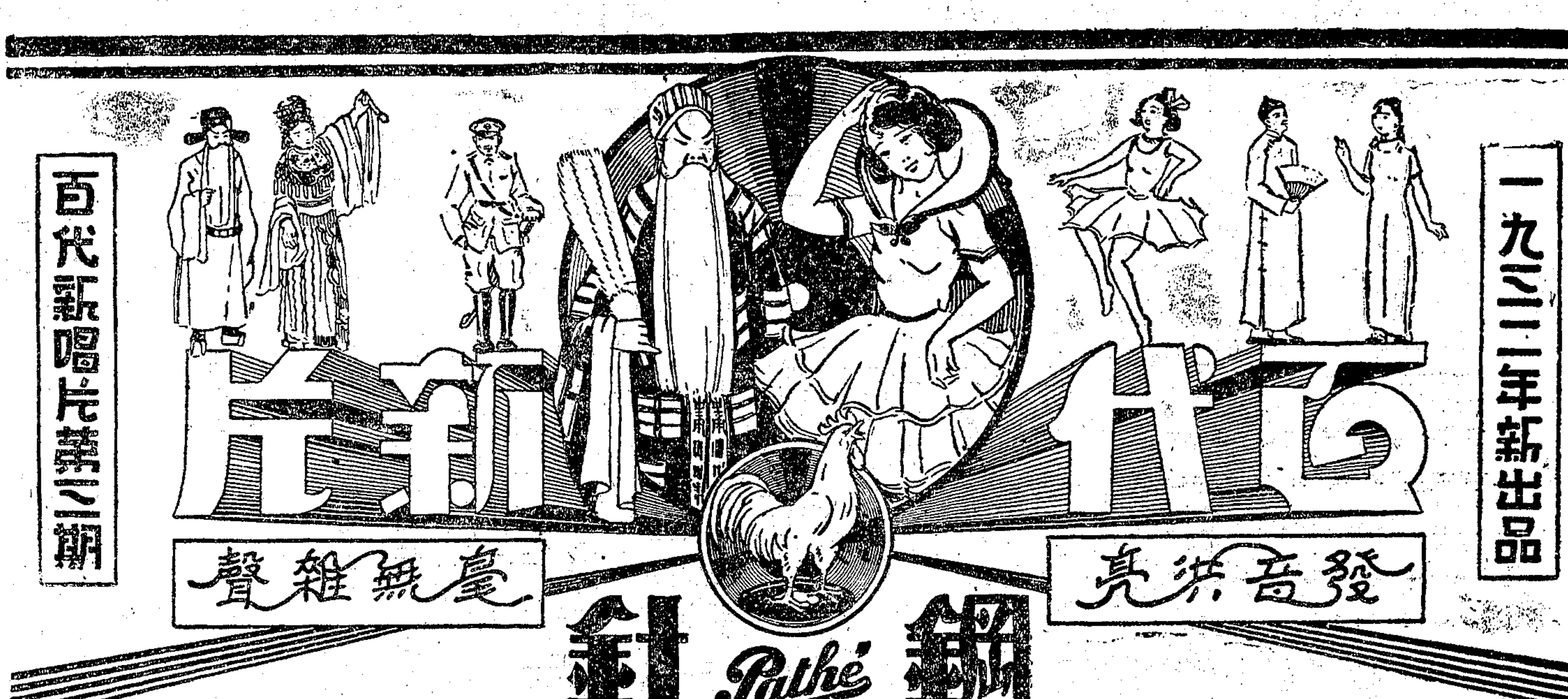

王少樓
[空城計] 王少樓獨唱 頭二段
[珠簾寨] 頭二段 三四段
[取滎陽] 李洪福合唱 頭二段

杜麗雲
[女兒國] 頭二段
[寶蓮燈] 頭二段
[芙蓉劍] 頭二段

陳玉梅
[花弄影] [催眠曲] [燕雙飛]
《芸蘭姑娘》影片名曲

梅花歌舞團
龔秋霞 黃昏 合唱 [安慰] [情伴]（後台）
徐來 英茵 黃昏 合唱 [璇宮艷史]（璇宮艷史）
蔡一鳴 錢鍾秀 合唱 [大軍進行曲]（艷史）
黃昏 龔秋霞 合唱 [別矣巴黎]（璇宮艷史） [永遠在後台]（後台）

金少山
[焦贊孟良] 頭二段
金少山 張如庭 合唱
[空城計] 頭二段
張如庭
[細曹府] 頭二段

著名票友
李白水
[碰碑] 頭二段
吳繼蘭 李白水 合唱
[慶頂珠] 頭二段
李白水
[硃砂痣] 全 [男起解] 段

改良申曲
丁少蘭 趙秀英
[楚河唱歌] 頭二段 [出獄會情] 頭二段 [罵癩痢] 頭二段

心聲音樂團
徐散鳴導唱
[頭顱一擲輕] 全 [小軍人] 段 [前進] 全 [為了國為了同胞] 段

三絃拉戲
吹易書
[武家坡] 頭二段

各埠各大唱片公司均有出售

三友實業社大減價廿一天

由國歷八月廿七日起

非常大賤賣 一千段

自由布

廿六號 不退色

廿六號自由布 每段市尺九尺半售洋一元

今日上午九時起賣賣完爲止每人限購一段犧牲總數以一千段爲限（此類犧牲貨品明日更換）購者諸君務請從速

自由呢 藍布 二二嗶嘰 斜文布 線毯 全幅被單 毛巾被 厚薄被絮 二二長衫 世界裝 學生裝 旗袍 新式童裝 新式女孩裝 各種襪子 枕套枕芯 圍涎 大小浴巾 一律大減價九折

上海三友實業社門市部啓 南京路浙江路東

綢緞綸緒大同業 特別大競賣二星期 空前未有照碼八折

北市

老九綸 南京路浙江路東首
大綸 南京路抛球場口
老介福 二馬路抛球場口
大盛 南京路畫錦里口
老九章 南京路盆湯弄西首

南市

何恒昌 小東門內
大昌 小東門口
大成 小東門內
立興祥 小東門口

秋季減價

八月二十日起

南京路抛球場 亨達利鐘表行啟事

啓者本行所售各貨均係德國及瑞士本廠出品數十年來遐邇咸知此外經售之品亦以英美法意各名廠著名牌子爲限對於他國之貨則向不經賣特此通告尚希各界注意是幸

5057甲A

南京路新新公司對面 亨得利鐘表眼鏡大賤賣

今日之賤賣品

本行自九月三日起秋季大減價廿五天各種鐘表眼鏡一律八五折至九折並提出特別賤賣品五種價目列下 請各界捷足先得勿失交臂

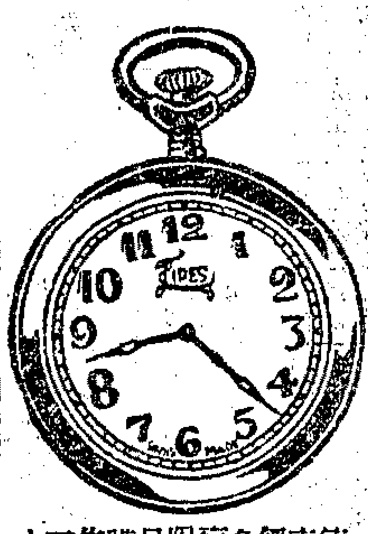

德國工程表每只原價二元五角今日賤賣一元半限一千只每人限購一只祇售今日一天賣完爲止

瑞士次白金新式長方女用手表每只原價廿元今日賤賣十二元限賣一百只每人限購一只祇賣今日一天賣完爲止

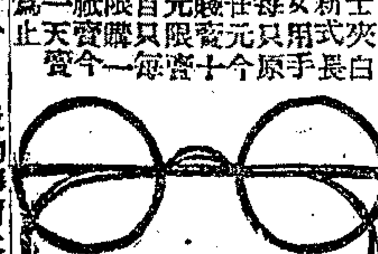

德國金脚博士架眼鏡每付原價二元五角今日大賤賣五角限賣五千付每人限購一付祇售今日一天賣完爲止

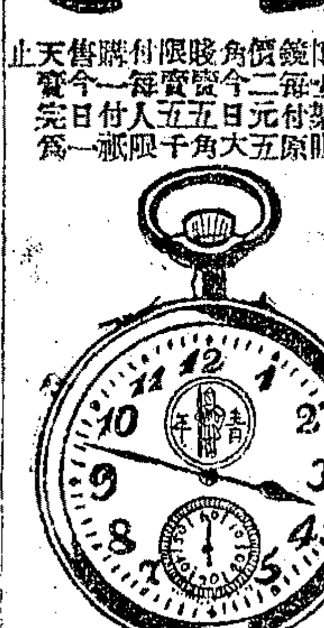

本行監製老牌青年表每只原價四元今日賤賣二元八角限賣一千只每人限購一只賣完爲止

及凡納老牌火車表每只原價廿七元半今日賤賣十九元半限賣一百只每人限購一只祇賣今日一天賣完爲止

花旗銀行廣告

總行 紐約華爾街五十五號 資本盈餘及未分紅利達美金二萬零五百四十萬元以上

分行 亞根廷 比利時 巴西 智利 中國 古巴 哥倫比亞 英國 法蘭西 海地島 印度 意大利 日本 巴拿馬 墨西哥 秘魯 波多黎各 菲律賓 星加坡 西班牙 上海分行 九江路A字一號

上海市醬酒號業同業公會否認醬業職工維護條件委員會

逕啓者本會接具名上海市醬業職工維護條件委員會來函謂本會會員不履行條件措詞迭還劇烈一再催促答復等云查該會根本立場於法無據本會自難承認至於所訂十九年勞資條件倘有少數會員不履行者本會現已通知履行矣特此通告

盆湯弄南京路北首 天祿鞋莊 新屋落成 開幕大減價廿一天

本莊開設盆湯弄有年素以精製頭等男鞋出品精良爲各界人士同聲讚美往歲因原址房屋翻造乃遷至對門營業邇因新屋已告落成特闢四開間門面添設總號業於本月四日開幕總支兩號同時舉行聯合大減價念一天藉酬各界惠顧盛意倘蒙駕臨參觀極表歡迎

◉新出品 時代化的輕便紋皮鞋 式樣優美 隨同減價

美國凱第牌套鞋 減售洋二元

同昌精製包車

中國最高尚之包車

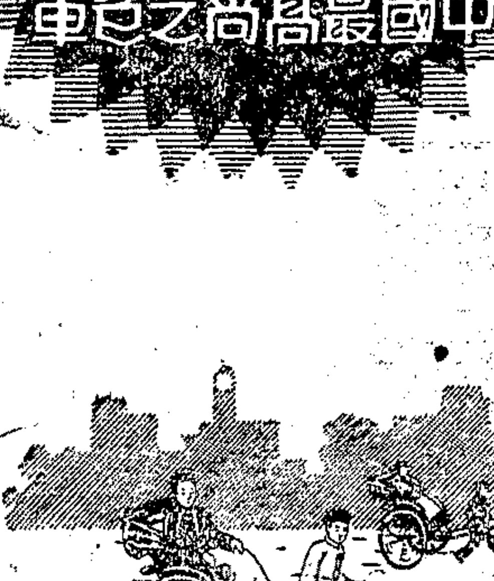

服務滿意 保退還換

包車是最高尚的代步品坐包車是愜意的事既省錢又高貴且自由舒適百益俱備但單說坐包車還不算愜意必得坐同昌包車才算愜意凡律師醫士商店經理經紀人金融家以及社會各界人士均應採用同昌包車是最普遍最高尚的代步品本行當保証滿意

贈券 同昌包車樣張 承索即奉 欲購包車者 應先索閱

上海南京路 同昌車行 電報一一五一八

本行存款部新章 承索即奉

天后宫橋 杭州 上海 胡慶餘堂雪記藥號鄭重聲明

慶餘堂爲牌號聲明

啟者本堂創始於滿清光緒十九年迄今四十餘載滬上同業暨各界均所共知且慶餘堂三字亦爲本堂首先最前所獨有本主人郎晋蕃最爲考究用貨正路道地悉心製法以顧病家各憑良心各做名譽何在牌號我不冒人人不冒我本堂支店（一）南市鹹瓜街（二）北市北河南路（三）東唐家衖連總店共四店其餘同牌號均不在內請各界士商諸君觀見晋直言敬告 A4913

本堂向祇杭申兩家並無其他分店近因本埠發現許多似是而非之類似牌號雖涇渭自分盜可遇之不理但以遠近顧客紛紛垂論不得不鄭重聲明悉顧諸君請認明杭州大井巷上海北京路石路西首此外別無分店千萬注意以免受欺是幸

大凡世事紛紜之際，如有力量堅固之事業或人才，兀然不動，則大勢之變化，亦可因此而漸臻安定，此古人所謂人定勝天也，世間經濟界之情形，於此更形顯著，本會自辦至今，其間經過世事之變化，不知凡幾，本會無論何時，皆能兀然不動，一如常態，是本會內力之堅固，已可想見，是以二十年來，會務蒸蒸日上，五萬元之特獎，已由一個而推及於第二個，一二三四等獎，每種已各有五十七個，儲戶總額，已有十一萬四千餘，全會，是人定勝天之說，已可徵信，而其原因，即在於本會事業之堅固也，有志儲蓄諸君，請速來入會，此佈 詳章函索即奉

上海法租界愛多亞路七號 萬國儲蓄會啓

上海信通商業儲蓄銀行股份有限公司宣告舊股票權利消滅之公告

本行於民國廿年十二月十日以前所發給股東之全部股票依據廿年十一月二十二日股東會議決案限於廿年十二月底以前繳回每股准憑股票發還股本洋二元五角所有股票權利即行全部消滅逾期不繳回者此項股票作廢業於廿年十二月十日登報公告茲查各股東依照限期繳回者外尚有少數股東未經依限將股票繳回依照議案自應作廢不得主張任何權利茲爲慎重計特再登報宣告此項未經收回之股票其股票及股票之權利業經全部消滅務祈各股東及各界注意此佈 2268A戊

上海信通商業儲蓄銀行股份有限公司召集新股東會公告

本行依據上年十一月廿二日股東會議決案關於舊股東於限期內並未增繳股款者業由董事會另招新股增足股額并已如數收齊茲定於九月廿五日下午一時在本行原址依法召集新股東會修改章程改選董事監察人除正式通函知照外特此公告務望各新股東準時蒞臨是爲至荷

上海信通商業儲蓄銀行董事會全人通告各股東

本會依據廿年十一月二十二日股東會議決辦理另招新股補足股額議案迭經公告各股東在案茲查尚有少數股東未經依限將股票繳回依照議案此項股票既經逾期不但股東權利全部消滅即每股回股本洋二元五角之權利亦早已喪失茲本會全人爲迅求結束計特通告各股東如在十日內將股票繳回者由本會全人特別通融自行墊款每股發還現洋二元五角逾期即不再發此佈 2918A戊

中原（煤礦）股份有限公司董事會通告

爲通告事本公司在焦作舉行股東大會茲將招待股東辦法擇要列下（一）總宿膳每人二十元（二）旅費到會股東往來旅費按股冊通訊地點屬於黃河以北者每人六元屬於黃河以南者每人二十元豫省以外各股東每人四十元（三）招待特設招待處擔任招待事宜但股東自備被褥自覓住處如遇股東到焦覓不出住所時由招待處爲代介紹特此登報不另通知此告

中原（煤礦）股份有限公司召集股東常會通告

爲通告事本公司業經第十七次董事會議決定於本年九月二十日在焦作本公司舉行二十年度股東常會報告業務改選監察紀錄在卷凡不記名諸股東希於開會前五日報到並於前三日將股票交驗以便換給證券凡記名諸股東希於閉會之日止暫行停止股票過戶除分呈政府公報並另函通知外特此通告 662A戊

上海市商會發給十九路軍紀念章至本月五日截止

本會發給十九路軍紀念章係按照十九路軍總指揮部規定自八月二十五日起至九月五日止決不展期凡持有本會前所設募集慰勞捐款物品總辦事處及第一分辦事處（或上海銀行公會）第二分辦事處第三分辦事處捐款或物品收據者均請於本月五日以前持據至天后宫橋本會領取該項紀念章逾期不再補發諸希注意爲盼 A2474戊

軍政部編
軍政法規彙編
軍事家、政治家、法律家、唯一參考
是書分官制、官規、軍務、航空、人事等十二類、關於軍政上已公布或修正的法規、分別編入、檢閱最便、布裝二册六元（八折）
上海麥家圈交通路
軍政書局啓

今日本報要目

國內　國聯調查團分兩批離北平　北滿義勇軍攻佔慶城　剿匪軍分別收復獨山及洪湖各要隘

國外　德鋼盔黨舉行大游行　日議會今日閉幕　墨西哥總統因病辭職

上海　國聯調查團李頓等昨日下午由平飛滬定今晨偕顧維鈞同乘意船甘琪號赴歐　昨日共黨國際青年節本市臨時戒嚴　駐華日使有吉明抵滬

時評

◉國聯調查之結果如何　元

舉世矚目之國聯調查報告書已在平簽定矣。調查員李頓爵士等已於歡笑之迎送中由平抵滬矣。國人殷切盼望於迎送閣員時欲略得調查結果之一二迹兆。而李頓爵士輒聳肩微笑。絕不稍露邊際。在爵士於事前固不能有若何表示。而在關心時局者則已若不勝其失望矣。蓋此次調查之結果關係不僅在中日而實在世界全局之安危。故世人對之無不表示深切之注意。而日人則尤於事前多方刺探研究其結果利中國抑利日之成分孰多。報紙時常發表其揣測論調。謂不利日則我將奈何奈何英美各大國不助日。則我又將奈何奈何。而其軍人派之表示。更暴露其恐嚇意味。屢屢表示其強硬主張一謂國際與論非難不足畏。甯願退出國聯。二謂國際種種約束不足懾滿蒙問題。堅拒第三者干涉。既視九國公約非戰公約為廢紙。又視一切正義人道和平為假面具。而深信武力為萬能。含有苟不利日則日不惜與舉世挑戰之意。具有此種觀念者。雖不敢謂為舉國一致。然而軍人派。則敢決其必為一致之主張。我人由此一點觀察。將來國聯開會發表調查結果。果與主張正義公道。則日人所將採取之手段。今日已可預言也。

反之。國聯調查之結果。竟為武力所威脅。不能主張正義公道時。則我國人又將奈何。日人本不依賴國聯。而依賴自己貨真價實之武力。一旦不滿於國聯。可以任我自由。我國則向來依賴國聯。而又無貨真價實之武力可恃。一旦失望於國聯。我又將如何應付。日人雖依賴武力。然於外交方面亦皆力爭先著。特使專員四出奔馳。調查宣傳。多方活動。其布置之周備。早為人所共見。而我國外交上之布置。又詎能望其項背。則將來外交亦告失敗。我又將如何應付。我國人思之重思之。倘臨到此最後嚴重之關頭。我國人之所以自救者安在。

雖然。我國人所以自救之決心。固不應待至最後嚴重關頭而始下之。日軍佔據東北不退。且進而攻熱河。認偽組織。如此步步進逼。國人早應大下決心。不過我國人一方面雖努力犧牲奮鬥。一方面猶徘徊觀望於國聯調查之能主持正義公道。以為我最後之援助。設至最後國聯竟無力以主持此正義公道。或國聯縱主持正義公道。而日本不受國聯之判斷。任意自由行動。則斯時之形勢。必更較目前為危急。我國人而再從容暇豫。不早準備所以自救。則此後尚有容我自救之日耶。故吾以為處今日之情勢。不必問國聯調查之結果如何。而當齊心一致以努力於此最後之犧牲。

國內要電

調查團昨分批離平

—報告書已迅寄日內瓦—

李頓及美義代表乘機南下
德法代表乘北甯車赴塘沽

【北平】今晨八時半、李頓及美義兩代表乘汽車赴清河飛機場、德法兩代表坐汽車出城送行、沿途軍警保護周密、各使館公使代辦等及王承傳·王廣圻·于學忠·萬福麟·周大文·顧夫人等、均到機場送行、張學良偕朱光沐湯國楨等九時四十五分趕到機場歡送、張與李頓握手敍談甚久、九時五十五分、李頓登機、旋美兩委員入、與李同行、有隨員貝爾阿斯特、彼德温格斯等共九人、張學良顧問端納同行、受招待處委託、担任沿途招待事宜、十時李等於軍樂悠揚聲中起飛、在天空盤旋一週南飛、（四日專電）

【北平】調查團五委及各專門委員、昨夜在北京飯店通宵工作、總報告書計正本一份、即呈交國聯大會、副本六份、計各國委員各執一份、國聯大會秘書處一份、聞報告書對滿洲國確認係一傀儡、並非東三省人民自由意思、各委昨夜簽字後、即在德國醫院飲香檳、哈斯亦在報告書署名、（四日專電）

【北平】李頓在飛機場語記者、總報告全文計四百餘頁、已由調查團用最迅速方法寄日內瓦、將來在日內瓦·南京·東京·三處同時發表、未公布前恐不能奉告內容、榆關熱河情形亦列入報告書內、（四日專電）

【北平】德法代表今日下午四時、搭北甯路車赴塘沽、轉往大連、取道西伯利亞返歐、（四日轉電）

【北平】德法兩代表及日代表吉田等、今日下午四時、乘北甯車赴塘沽、張學良親到站歡送、日籍記者隨員等三人隨行、中代表辦事處派劉迺蕃張汝送至塘沽、北甯路派周頌賢沿途招待、軍分會派張偉斌率衛兵四十名隨車保護、深夜抵塘沽、改乘日兵艦、由海道北上、五日下午抵大連、或乘機飛哈、改乘火車經西伯利亞赴歐、（四日專電）

【北平】哈斯夫婦定六日赴京滬、與我方有所接洽、定本月中旬返平、再赴榆關視察、取道東北返日內瓦、副秘長皮爾特定七日赴滬、（四日專電）

【北平】德代表談、本人定二十四抵柏林、二十九到日內瓦、李頓將先到倫敦、（四日專電）

【北平】全世界所殷待之李頓調查團報告書、已於今晨在德醫院簽定、李頓勳爵最先簽、其他四委員繼之、此禮乃在醫院中洋臺行之、除調查團各委員外、秘書處全體職員亦在場、此外尚有醫院中職員及其他旁觀者、調查團各員因今日須作長程之飛行、故昨日工作至午夜、即各就寢、惟秘書處職員則均工作至黎明、始將報告書之手續完成、聞報告書共長四百頁、都四十餘萬言、報告書既簽定、調查委員團遂不復存在、該團最後正式行動、為申謝團中醫官巨凡萊醫士一路關注各員衛生之勞瘁、李頓勳爵離德醫院前、親向該院克里格醫士表示受診愈之感忱、旋乘汽車由院赴清河飛行場、一路景色頗饒興趣、蓋勳爵自日返平後、足跡罕履戶外也、沿途有騎兵靜駐道旁、戒事保衛、迨勳爵與一行人衆行抵飛行場時、張學良之華麗福特飛機已準備待發、送行者麕集塲中、內有英代辦印格頓·德使陶德曼·意代辦安福蘇·及其他外交人員、華員有萬福麟·于學忠等、此外尚有調查團之職員人等、李頓勳爵既至、華兵數隊皆向立正、軍樂之聲、洋洋大作、李頓爵最先致禮之諸人、德醫院之看護婦二人亦在其列、蓋二人亦衣醫院白色制服雜於送行者中也、德使表示德醫院以李頓勳爵下顧為榮、李亦含笑讚美該院、且謂此次沾惠良多、至其體况、自蒞華以來、從未如今日之爽健、且對於佳麗之秋色、欣賞不置、十時將屆、張學良乘汽車疾駛而至、與李等略作寒暄、旋送諸人入飛機、親自照料一切、飛機共載九客、即李頓勳爵·麥考益將軍·阿爾特羅凡第伯爵·梅賫·夏里爾·亞士托·比德爾·唐那德是也、駕機者為赫頓、並以克巨斯為機師、鐘鳴十句、飛機在歡呼聲中翱翔而上、繞場一匝、向南飛去、李頓勳爵顧行語客、渠除以報告書業經簽字奉告外、餘無話可說、嗣答問中承認該報告書會得一致同意、且謂其內容目下未告中日兩國、須與日內瓦同時宣視、客問報告書將如何送至日內瓦、李答、其正文將取最捷之路送達歐洲、而尚待決定、恐其路程一部分將利用飛機也、客問日本今擬承認「滿洲國」、此舉是否將變動報告書之效力、李報以一笑、客謂憶前次晤談時、有調查團目的乃在覓得談判基礎之言、敢問此目的已達到否、李答、調查團于役遠東之目的、乃在指示國聯以可能的出發點、而由此覓取使中日兩國得由絕路而出之路徑也、客問報告書中已告成此志否、李聳肩答稱、此當由他人判斷之、李頓勳爵在啓程之前並接見中外新聞家、所答各語、輒不落邊際、例如人問其對於中國現狀之感想如何、李答曰、余希望他日再蒞遠東、而為一自由人、可以欣賞佳景云、李到滬後、擬乘意船干沼號返歐、聞至威尼斯後、將登陸與其寓米蘭之女公子一晤、然後回英、法委克勞台將軍德委施尼博士定於九月十二日赴哈爾濱、取道西比利亞返歐、秘書處職員等亦將同行、（四日路透電）

【北平】法委克勞台將軍德委施尼博士已於今日午後啓程離平、取道大連赴哈爾濱、（四日路透社電）

【天津】國聯調查團德委希尼·法委克勞德·日代表吉田等、四日晚七時一刻抵津、我省市府均派員到東站歡迎、並派軍警保護、駐津德法領事各歡宴該團委員、吉田未下車、日副領後藤登車談甚久、至十時乘專車赴塘沽、五日晨搭長平丸赴大連、該團贈北甯路局紀念文書一紙、上繪英美法德義中日七國國旗、並七國委員及秘書等十四人簽字、文曰、國聯調查團為維持世界和平及公理起見、於一九三二年三月至九月到中國及日本、當本團由主席李頓爵士率領到華北各處時、北甯路局負責備車迎送、殊深感謝、特由如下之簽字、以留紀念、（四日專電）

【倫敦】星期時報今日探悉李頓調查團報告書在今後十日內、可送達國聯秘書處、屆時副本將或正式分送有關係各國政府、庶可於在日內瓦討論辦法以前、有研究此報告書之機會、（四日路透電）

【倫敦】觀察報根據李頓報告書將批評日本政策而日本將退出國聯之說、今日著論、謂主張日內瓦採行有力行動者、宜用其常識、而承認日內瓦除接受日本出會之自己不幸外、不能有何作為、日本已進行其全部目的、欲劃佔中國之東三省、而組織「滿洲國」、為日本之附屬物、毫無疑義、此事殊屬可悲、但政治家之担負、在建議任何可行而有建設性質之他種辦法、今在遠東動作之唯一強國、厥為日本、此為要點、而日滿衛守同盟條約之附帶的策略上目的、在於日內瓦接到李頓報告書時、即以已成事實提交日內瓦、如日本退出國聯、則與「滿洲國」命運極有直接關係之三強國、即日美俄三國是、將無一為國聯會員國、此乃最大錯綜之一事、（三日路透電）

九月號　時事月報

內容一斑
日人控制下的東北金融
廣西改元問題平議
第十屆世界世林匹克運動會
國際裁軍大會
非戰公約之分析的研究
洛桑會議與賠款問題的解決
蘇俄的文官制度
各國科學界之近月新訊
國內外時事
文藝（長篇小說）
戈公振　劉振東　蘇挽峯　張明養　杜光塤　袁道豐　胡庶華　吳敬中　二十篇
每册洋二角五分　半年一元五角　全年二元八角
社址南京成賢街三九八號　分發行所上海三馬路

義軍攻佔慶城

瀋垣三次遭襲擊

【山海關】北滿義軍四千餘人、大數為馬占山之餘留部隊、刻向綏化東北之慶城縣進攻、與日軍一度激戰、日軍不支、該縣卒被義軍佔領、現正沿路向綏化推進、綏城有日軍三千人、與城外義軍約兩千名、在對峙中、（四日專電）

【山海關】瀋客談、遼東義軍二日晨二時曾企圖三次進攻瀋垣、但未成功、即引退、刻集中城東王家屯一帶、（四日專電）

獨山已告克復

◉廬州　○師三日晨克獨山、（四日專電）

【安慶】蔣電省府、唐雲山部在剿匪期間、歸皖省府指揮調遣、（四日專電）

鄂剿匪軍
迭克洪湖要隘

徐源泉由岳口到漢

【漢口】張振漢部各師旅三日克洪湖要隘瞿家灣、柳家集、匪巢、殘匪均竄入洪湖中、（四日專電）

【漢口】徐源泉四日由岳口乘飛機赴瞿家灣柳家集視察、並視察洪湖、下午六時抵漢、定五日謁蔣、何、請示後仍赴前方督剿、（四日專電）

【漢口】蔣四日再召見朱懷冰、指示方針、朱定五日出巡江陵、（四日專電）

蕭佛成抵港
訪胡商談政局

【香港】蕭佛成四日晚偕胡木蘭抵港、訪胡漢民、商西南政局、（四日專電）

【香港】陳濟棠鄒魯四日訪蕭佛成、商三中會提案、余漢謀改秋節後回防、（四日專電）

魯省繼續治運

運工局長赴濟甯督工

【濟南】魯省繼續治運、今日運河工程局長孔令瑢赴濟甯督工、據談、東西泗河牛頭河工程、完五分之二強、鄒縣有工人六七千、濟甯前因水大停工、亦即復工、兩月可完、美麥三千噸已領到、若治運河、本身需六百萬、故變更計畫、以冬春治運各縣出民夫按修、由黃河南岸可達長江、由臨清可達天津、通行汽船、又建設廳長張鴻烈談、核正曹瑞芝小清河局長宋文田現在津、與包修荷蘭人接洽、小清河濬其來魯包修羊角溝海口工程、小清河共用去九五萬、再二百萬可全完工、小汽船由海口直到濟北商埠、（三日專電）

京市府奉令
禁阻羣衆運動

【南京】京市府奉蔣委員長電令、以國難正亟、國內治安、極關重要、在此時局嚴重期間、凡人民示威游行、及一切與秩序有關之羣衆運動、應概行禁止、已令所屬、一體遵照、（四日專電）

康藏將有激戰

藏番堅守昌都
劉文輝親至前方指揮

【北平】西甯電、劉文輝部由德格進駐崗河、正進攻雜渠、藏番堅守昌都、一面在察雅寧靜增援、劉親至前方指揮、將發生激戰、青邊兩湊旅王公向馬麟表示、班禪若武力回藏、各蒙藏兵願聽指揮、各王公定十月往謁班禪、（四日專電）

【北平】蘭州電、川軍呂團在碧口築防禦工事、兵數增至三千、魯大昌馬青苑向綏署請示、青主席馬麟派馬騰雲為駐京代表、並請中央火速接濟青軍械彈、（四日專電）

易培基
否認處分古物

所處分者無關文化歷史
並係遵照政府命令辦理

【南京】易培基四日復滬各大學教授會函、謂故宮博物院處分無關歷史物品、係十八年四月四日理事會在京議決、五月六日奉行政院指令照准、交院執行、比以故宮整理萬端、未暇計及、迨至二十年六月、始遵照政府命令、由中地法院平津衛戍司令平市府平大學代表本院理事等組織臨時監委會、逐漸執行、計所處分物品為茶葉·藥材·皮貨·烏烟·綢緞·火腿·殘廢金器·海菜·化妝品·蜂蜜等、均經該委會詳細審查、確係無關文化歷史、且不能永久保存之物、院中有案可查、並無毫古物云、（四日專電）

【北平】張繼函香港工商日報、更正所載古物消息、謂純屬無根、（四日專電）

張學良未接
偽組織之覺書

【北平】日方近日宣傳偽組織有形似覺書之通電、自長春發致南京政府及北平張學良、要求立即阻止義勇軍活動、否則嚴厲應付、並候答復云云、按此通電純係恐嚇性質、據關係方面聲稱、張氏始終未曾接到此項電文、南京有無接到、此間無從探悉、但張既不在職、亦非華北當局、當無答覆必要、且料日方此種宣傳、意在誘使國民政府默認偽組織為對等組織、以此可知南京曾接到此電、亦必置之不理、（四日中央社電）

【北平】長春日人消息所傳「滿洲國」致張學良警告一節、今日據此間當局稱、張迄未接到此項警告、又稱、縱實有此事、張亦不當予以答復、因張今已卸職故也、（四日路透社電）

平軍分會
實行分組辦公

【北平】軍分會今日起按照組織大綱、分組實行辦公、總辦公廳主任及各處長已電呈中央簡命、總廳主任內定榮臻兼任、總務處改組後、範圍較前擴充、包括地方外交及政務秘書在內、已實行分組、每組設少將組長一人、（四日專電）

【北平】熱河駐平津辦公處處長、仍由黃不悅充任、（四日專電）

羅文幹
昨到京即來滬

【南京】羅文幹四日上午由漢乘湘和輪抵京、下午一時專車赴滬謁汪精衛、並晤顧維鈞、將關於中日外交暨國聯大會開會時我方之應付方針、切實商決、在滬歡送李頓等一行、並對於東省問題、向調查團有所陳述、（四日專電）

【南京】顧維鈞赴任國書、由外羅携往廬山、請林主席簽字、蓋用國璽、並由羅於四日携滬、面交顧氏赴法呈遞、（四日專電）

京市學術團體
召開聯席會議

【南京】本京學術界各團體、以中日外交形勢至為複雜、為研究具體意見、以備貢獻於政府、藉供採擇、擬日內召集聯席會議、討論進行、（四日專電）

陳吳剿匪稱捷

熊式輝籌散急賑

【南昌】陳誠三日電、○○兩師三十在宜黃二都將犯撫州之匪擊潰、獲無線電話總機各一、○師○旅一日午戰克棠陰、俘匪五百、繳槍四百、機槍五挺、匪除偽一軍開南豐外、三五兩軍圍不難一鼓消滅、（四日專電）

【南昌】○○軍後方得宜黃電、彭匪狼狽南竄、林匪竄水南白沙、陳誠三十一至宜黃、任前敵總指揮、兼右路指揮官、（四日專電）

【南昌】吳奇偉三十一日電、一日在霧岳與偽三軍團五軍遇、一部白刃衝鋒、一部迂迴側擊、斃匪數百、俘五百、獲槍二百、水機槍三、手持機槍十、正追擊中、（四日專電）

【南昌】陳誠電、此次擊偽二師二十一師擊潰、克宜城後、匪退新豐街、（四日專電）

【南昌】熊式輝因此次匪陳誠·吳奇偉殺捷、並籌散宜黃樂安及南豐急賑、南豐樂安即可克復、（四日專電）

請君自問

果無下列各項之一否

（一）精神萎頓
（二）胃口不開
（三）大便秘結
（四）操勞過度
（五）夜不安眠
（六）夢遺滑精
（七）腰酸背痛
（八）面黃肌瘦
（九）神經衰弱
（十）酒色斲喪

君果有之。不必過慮。已為君籌得一妥善之法。君如無之。預防不可不早。亦已為君籌得妥善之法。百齡機歷經名醫證明。有補精、補腦、補血、順氣、潤肺、潤腸、開胃、健脾、之功效。無病之人常服。強筋、固骨。可以增加人體抵抗疾病之能力。百齡機。

各埠中法中西五洲漢陞堂及各大藥房大商舖均售
大瓶二元　小瓶一元
上海白克路二百五十號　九福公司發行

接膺十粒丸

此丸配製新奇功效神速絕無絲毫反影及副作用不論輕重新久諸般瘧疾皆能立奏全功永斷根株蓋因此丸研究有年監製道地較諸金鷄納霜更為王道靈驗且對於兒童孕婦均所不忌尚祈患瘧諸君放心購服可也

每瓶藥丸十粒共售大洋一元

上海四馬路
中西大藥房經理

孩兒面

珍重秋華
金風吹得這樣緊厲、果得她們肌膚會變成粗裂？趕快採用國貨護膚美容劑孩兒面、保管你嬌媚！永永不見衰老。

質地輕鬆細密　香韻芬芳耐久　色澤嬌艷白嫩　裝璜華麗美化

主治　雀斑·粉刺　皺紋·黑痣　油光·多汗

價格　小瓶二角半　中瓶五角　大瓶八角半　批發從廉

上海中法藥房發行

乾隆古月軒花瓶出售

此一對乾隆御窯花瓶。高十二寸。花籃式。黑地五彩。錦上添花。全用各色寶石……

請每日下午三四五點鐘……

保肺漿

時已秋涼，傷風極易，咳嗽多痰，頻頻而作，

保肺漿　止咳聖藥，化痰良劑，誠有藥入口咳即止痰化水之功，故患一切肺病多痰咳嗽者，服之，無不立效，

保肺漿　大瓶一元七角半　小瓶一元　各藥房均有
上海四馬路太和藥房發行

萬有文庫本

農學小叢書

我國農學新書，向無系統介紹。本館於編印萬有文庫時，特請國內農學經驗宏博之農學專家，分類編選農學小叢書一種，期於農業落後之中國，作一種步之貢獻。全編共五十種，舉凡農藝、園藝、森林、畜牧、蠶桑等基本農學知識，莫不粗備大要。計已出各書，皆專家精心結撰之作，不但農業學校可採爲教本，即研究農學者亦足資參考。茲將新書列下：

農家副業……李乃垚等 三角五分
農場管理……樹閱道 三角
土地改良法……孫閱□ 三角
肥料……□復 三角
農作病蟲害防治法……鄒鍾琳 三角
果樹園經營法……王太乙 三角
菜園經營法……吳耕民 四角
造園法……湯省岩 四角
花圃管理法……黃紹緒 三角五分
種草花法……劉振書 四角
種菊法……夏詒彬 四角
種蘋果法……王太乙 五角
種葡萄法……夏詒彬 四角
種菸法……陳□嗣 三角五分
種苧麻法……張 勛 三角五分
種桑法……夏詒彬 三角
養鴨法……吳德銘 三角
家畜管理法……裴 鴻 三角五分

上列各書以前均未出過單行本，尚有數百種，詳見萬有文庫單行本目錄

萬有文庫單行本 □□九十種 贈閱詳細目錄

商務印書館

高中適用 高級學 全三冊

新中華英語讀本

李儒勉編 第一冊九角

本書編者武漢大學英語教授李儒勉先生，掌教國內各大學英語有年，現本其長時期教授英語之經驗，特爲本局編輯此書，以供國內高級中學採用。全書分三冊，適足敷高中三年之教學。所選各文，均係英美名著，內容務求其足以啓發思想，文字務求其優美切實用，文章體裁則務求其變化而不偏頗。學者得此，可藉以體認多種文章之作法，而有運用自如之妙。每文後更摘取文中習語或辭句構造之特殊而實際習用者，列爲語句示範，以供學者之揣摩仿造。學者循是體會而練習之，尤可使其所運用之語法，爲純正之英語，不致流於翻譯式之英語，誠高中英語教授之善本也。

中華書局新出版 （壬103）

中華書局 新出版

高級中學用

新中華外國地理

鄭昶編 一冊一元二角

本書編制打破一般以地理的自然狀態的區分爲區分的編制，而以現在人類在地球上活動的結果—政治的、經濟的勢力範圍所及的地區爲區分。所以本書編制的步驟是：第一編—敍述現世界地理舞臺上的主角之本國地理，以明瞭各主角—帝國主義者在現世界的活動能力，與其本國地理有若何之關係；第二編—即進而敍述各帝國主義者表演其活動能力，以擴張其勢力範圍，暗鬭明爭，而造成這現世界地理的實際情形；第三編—更進而敍述各帝國主義者支配下的世界地理的各種情形，綜合起來，以明瞭整個的世界地理是怎樣。書中插入圖表的地位，幾占全書四分之一以上，凡關於地形、物產、貿易、人口等等，無不各列精密的圖或表，以助說明和參考。

（壬108）

高中師範用書

新教育學綱要

陳科美著

本書泛論教育目的在與習教育者以一普汎而正確之教育觀，以助其進修其他教育學科，而爲其研究教育之基礎。材料豐富，條理貫串，於初學最爲適宜。全書凡六萬餘言，實價四角。

本店出版其他教育書籍

教育概論……范壽康編 一元
最近歐美教育思潮……范琦編 八角
小學教學法……傅彬然編 九角五分
小學行政……蔣息岑編 一元
新課程標準與新教學法……趙廷爲編 六角

開明書店出版 廣州 上海 北平 漢口

（壬55）

武昌 亞新地學社 新出圖書

◉新中華民國分省圖◉ 一冊 一元六角
◉新世界列國地圖◉ 一冊 一元八角

右二種取材新穎，附表簡明，適合中學授課之用。中國加熱察綏寧青康等新設之省，列圖如台灣、朝鮮、西伯、中亞、緬甸、安南、暹羅、馬來等關係重要之區，皆各自爲圖，以便探討，尤非坊間各圖所能及。

表說 解說 中華析類分省圖 精裝一冊 定價四元

總圖、地勢、山脈、水系、氣候、產業、礦產、鐵路、航路、郵政、電政、商埠、都會、政區等，依類爲圖，洵稱創作。分圖於南京市、二十八省、及蒙藏二區，各自成編，亦屬他本所無。至其調查之盡，摘要之確，表說之詳，印刷之美，尤爲有目所共賞。

袖珍中華民國分省圖 精裝一冊 定價一元
袖珍世界列國地圖 精裝一冊 定價一元二角

上二種幅僅盈掌，可袖可攜，而衝要地名，仍屬應有盡有，附表亦斟酌可采，商軍旅誠宜人手一編。

◀各省明細地圖 現出拾餘省，每幅，定價五角▶
◀各省分縣新圖 均經出齊，每幅，定價二角四▶

大中華民國分省圖 一冊 定價二元

是圖供初中以上學校應用，自滿季問世，至今已續至三十二版，其地名之詳確，刻印之精美，久爲海內外所共曉。

環球列國地圖 一冊定價二元八角

是圖與右編相輔，總圖四十，附圖七十餘。華英對照，一目了然，附說明而不漏，尹湘蓉本也。

（注） 史學概要 一冊 定價八角 本國史表解 上下二冊 定價一元三角 （意）

此外尚有湖北、湖南、江西等省分縣詳圖；中華分省、世界列國等暗射圖；南京、上海、漢口、武昌、長沙各街市圖；以及世界中華、湖南、湖北等講授地圖；總理實業計劃表解、中山建設新圖等等。限於篇幅，不及備載，印有詳細目錄，函索即寄。

總發行所 武昌察院坡十八號 上海棋盤街寶善里
經售處 上海錦章書局啓新書局 各埠中華書局各大書坊

民智書局出版

日本研究叢書第九種

日本之實況

文公直著 定價大洋八角

本書根據可信之資料，將近代日本之實際狀況完全列入，實不稍將整個的日本暴露，尤其是經濟方面首爲日本帝國主義內容之一般的考察，從經濟方面政治的現象及思想界的分析，以見整個日本帝國主義之內層，次論日本帝國主義向國外發展之現勢，舉凡日本對外政策之過去與現在，殖民政策、對外貿易、對華貿易、海陸空軍備，莫不源源本本加以論述，爲極詳論日本帝國主義之別途，實爲研究日本全部最有系統之著作，際此抗日聲中，此書尤宜人手一編。

二十年來列強環伺下之

東北問題

范任宇著 （定價三角半）

東北問題爲我民族生命所繫之重要問題，歷來東北在日俄美三國控治之下，捲成最複雜之國際關係，本書即將二十年來列強環伺下之東北問題，加以歷史的論述，兄將日俄美三國侵略東北的原因及政策方法皆加以詳細解剖，國人欲明瞭東北問題者不可不讀此書。

張羣到并謁閻

【太原】徐永昌偕張羣四日下午四時來并，各軍政要人均赴站歡迎，張下榻山西大飯店，當晚謁閻，閻即在綏署歡宴，徐永昌・趙次隴・傅作義・等作陪，據張談，此來晤閻，係協商整理華北軍事，無他特殊任務，約三二日即返漢云，閻三日晚宴傅作義，商綏晉軍政、（四日專電）

【南京】閻錫山派代表李子範來京，向中央報告晉省綏靖情形，並對華北軍政事勢，有所接洽，日內並將轉漢謁蔣、請示一切、（四日專電）

改革錢幣運動

【南京】中華錢幣革命協進會四日假華僑招待所開第一次籌備會，到中委方覺慧・中央民運會指導員李北崑・發起人劉冕執・及各機關團體代表・共卅餘人，發起人劉冕執報告改革錢幣政策（分四點、一、票由政府印製，人人可以財產或收入十分之一作保發行，仿照郵局辦法，分設一二三四等局，代爲管理，至政府，則可以歲入十分之五作抵，儘量發行，二、由政府頒佈保證委員會條例，在全國各省縣鄉村，一律組織保證員，不限名額，以財產多寡分等，如財產在五千元以上，可爲四等局保證員，十萬元以上可爲一等局保證員，人民發行票額，須由保證員擔保，三、發行票額不必兌現，以十二個月爲滿期，滿期後即由原發行人，以另票或現款交由各局，將原票收回，四、組織國際匯兌銀行，將現金集中，實行對外用金銀，並可隨時將金銀存放外國收利等語，嗣推定方覺慧・劉石蓀・周樹芭・劉冕執・王愷憲・龔福燈・伍朝海・等爲籌委、起草簡章，（四日專電）

鄭繼成自述刺張經過

張宗昌柩即將運平發喪 韓電各方聲明事實眞相

【濟南】今早記者訪鄭繼成於軍法處，鄭暢談刺張原因與經過、略謂余自幼蒙家叔金聲撫養成人、張宗昌如係在兩軍陣前將家叔殺死，是各爲其主，無話可說，但張係令姜明玉將家叔誘來濟，慘殺後又懸賞三萬元赴津捕余，兩次越牆倖免，嗣逃往日英、十七年革命成功回國，在津爲本黨秘密工作，久欲殺張、以報父仇，洩公憤，苦無機會，今天奪其魄，自來送死，余冒險擊殺之，一爲黨國增光，二爲革命增榮，三爲山東除害，四爲叔父報仇，今幸大仇已報，余生死早置度外，余昨晚由家乘汽車赴車站時，告余妻李淑芳，如大仇得報、余死你亦榮耀、余妻深明大義，絕不作兒女態，幷親手爲余用手絹包好手槍，插衣袋內，余五點半始得張返平消息，到站時，張已下車，余隨從陳鳳山連放槍三次，均未響，張即逃於車上，張隨從共有匣槍四手槍一、一齊開槍、當時危險萬分，幸張逃下車後，被余擊中而死，韓主席令訊余，囑余候法律解決、余係革命者，殺死反革命者，不但係報父仇，云云，鄭曾任西北軍騎兵第一旅長赤林鎮守使京兆警備司令，自金聲被害後，彼即養死士結豪俠，圖報父仇，韓已電平及各方要人，報告此事，幷用四百元爲張與鄭懷問治衣衾六百元治棺，今已裝殮，移極皖新街安徽鄉祠，張家屬已由平來電，稱派王金鈺來濟接洽治喪，公安局派警保護，（四日專電）

【濟南】張宗昌死後，由照像館照像畢，屍洗淨，停醫院特等病房，徐曉樓・金壽良・程鍃等在旁照料，張啓壬刺張宗昌三字，其隨員已電平報告，（四日專電）

【濟南】張宗昌之棺係香楠木者，價四百七十五元，張太夫人由平來電，要車一輛，定六日運柩返平，張之某夫人在滬，今早見報載張死，來電詢確否，（四日專電）

【濟南】今濟報因載張死消息、售賣一空，有漲至兩角一份者，張今年五十一歲，（四日專電）

【北平】張宗昌在平家屬接金壽良來電，報告張在濟被刺身死情形，張母病中聞耗，悲痛萬狀，今晨遣其長孫濟樂分赴張學良・張作相・萬福麟・張煥相・等處報喪，張母意原擬在濟將張遺骸收殮，運撥原籍，以交通不便、決先運平發喪，伊子濟樂今赴濟迎張柩來平，張身後蕭條，生子二、長濟樂二十四歲，次十九歲，有女一，母七十二歲，張離平前命王琦約于學忠、赴其私寓，比晤面，即以兩子相託，請日後看顧，言下欷歔歎息，不料竟成永訣，（四日專電）

【北平】李藻麟王琦負責籌備張宗昌喪事，王湘亭赴濟襄辦喪事善後，吳佩孚・張學良・萬福麟・于學忠・等、今午親往張宅弔唁，韓復榘昨夜電平，報告張被仇人暗殺，兇手押軍法處，今韓又電各方，聲明此次事實眞相，對外間謠傳，謂均非事實，（四日專電）

管轄區已劃定

鄂行政督察員

【漢口】總部制定鄂行政督察專員管轄區及專員公署駐在地及縣名，四日正式公布，計共劃十一區、第一區署駐蒲圻，轄七縣，二區署駐大冶，轄四縣，三區駐蘄春，轄六縣，四區駐黃安，轄四縣，五區駐安陸，轄六縣，六區駐天門，轄六縣，七區駐江陵，轄七縣，八區駐襄陽，轄七縣，九區駐宜昌，轄八縣，十區駐恩施，轄八縣，十一區駐鄖縣，轄六縣，又將皖屬英山縣劃歸鄂省管轄，歸入第三區，四日令鄂皖兩省府遵照，（四日專電）

鄂財廳奉令厲行緊縮政策

【漢口】財廳奉總部令，厲行緊縮，惟以前政費月支百七十萬，中減爲百四十萬，內教育保安各佔三十餘萬，如縮減爲七十萬元，除教育保安費外，餘均無着，財廳正草擬實施計劃，並陳困難各點，提六日省府會議討論，期減至總部規定之標準，而又不妨礙要政之進行，又與民廳會同規定人民自報完賦辦法十條，限一月內報完者，不追欠賦，過限不報，查出充公，（四日專電）

鄂省府派員視察各縣匪情

【漢口】省府分五大區，派員視察各縣匪情，據報，鄂東未肅清者兩縣，辦理清鄉者五縣，無匪者兩縣，鄂南未肅清者六縣，辦清鄉者兩縣，無匪者兩縣，鄂中未肅清者四縣，辦清鄉者六縣，無匪者兩縣，鄂西未肅清者一縣，辦清鄉者五縣，無匪者十一縣，鄂北殘匪即可肅清，辦清鄉者六縣，無匪者十三縣，（四日專電）

海軍部計劃造新艦

【南京】海軍部因艦艇少，海寧一艘，由日本承造，已於上月駛返本國，現正由某國承造中者，有三百餘尺之輕便巡洋艦一艘，海防砲艦二艘，如經費不發生問題，下年當可落水，又驅逐艦擬計劃建造四艘，造具預算，即呈行政院核議，（四日專電）

蔣光鼐將任閩主席

【南京】閩省府主席一職，政府屬蔡廷鍇代徵將光鼐同意，劉蔡將正由港滬間往復電商中，蔣能表示同意，即可提出國務會議決定，（四日專電）

德使駐京代表易人

【南京】德使駐京代表由賴特請假回國，派使館參議飛師特繼任，定數日內來京，（四日專電）

覃振昨日由平到京

【南京】覃振四日晨由平抵京，當分晤中央各要人，商談政事，旋於晚車赴滬，據云，對司法院副院長職，就否尚未決定，（四日專電）

馬奎到京接洽軍事

【南京】馬占山之子馬奎、又於四日晨到京，報告伊父抗日決心，及準備進攻計畫，並商洽軍事上接濟，（四日專電）

東北軍情並未隔斷

【南京】交部息，自東北郵政封鎖後，關於馬占山部在黑軍隊及東省義軍與中央傳達軍情，仍用特別方法，打破交通上之困難，並未隔斷消息，（四日專電）

林主席將離牯入京

【南京】林主席京邸接牯嶺電，林氏將於日內離牯，先來京一行，再轉洛陽，（四日專電）

蒙會救濟內蒙交通

【南京】蒙藏會以內蒙各盟旗被暴日封鎖交通，致與中央消息斷絕，誠恐發生隔閡，刻擬定救濟辦法四條，將提交下星期國務會議討論，（四日專電）

導淮會定期開常會

【南京】導淮會定十七日開二十五次常會，關於工程經費等問題，均將提出討論，（四日專電）

監犯服務辦法取消

【南京】司法行政部所擬之監犯服務辦法，指定蘇・浙・贛・甘・四省試辦四個月，茲已期滿，成績平常，已將該法取消，改用監犯築路，（即將實行），（四日專電）

首都成立東北後援會

【南京】東北國民救國軍首都後援會四日開成立會，通過組織大綱及大會宣言、並決議，（一）呈請中央出師，討伐東北叛逆，收復失地，（二）呈請中央實力援助東北國民救國軍，（三）呈請中央撤懲畏縮不前摧殘義勇軍之湯玉麟，（四）電請各地民衆團體積極援助東北抗日同胞，（五）電慰東北抗日將士及被難同胞，（六）呈請京市黨部於九一八國難紀念日將包運仇貨之陳井二人執行槍決，（四日專電）

張人傑張繼游湯山

【南京】中委張人傑・張繼，四日晨偕赴湯山游覽，當晚返城，張繼在京任務已畢，定日內赴平，（四日專電）

呂苾籌到京請示要公

【南京】浙省府主席魯滌平派呂苾籌來京，謁行政院當局請示要公，（四日專電）

羅家倫今日接收中大

【南京】中大校長羅家倫定五日到校接收，該校教務長一職，因無可楨堅辭，擬改聘方東美繼任，至各院長人選，除法學院長已定童冠賢外，餘均在商洽中，（四日專電）

西沙島考察之經過

【南京】新由瓊崖來京之王君談，西沙島距瓊崖東約一百四十五海里、去年會往該地考察，逗留月餘，該島各地均係珊瑚沙泥荒野，不能墾殖，除茂林島堆集鳥糞可製肥料外，別無何種生產，該地居民均爲瓊崖各縣漁民，散處海濱，築廬而居，有居住至三四百年之久者，言語風習與瓊民無異，全島各地，找不到一個安南人，即此一節，該島爲我領土，足爲鐵證，（四日專電）

日艦伏見號開抵京

【南京】日艦伏見號四日由滬抵京、停泊大坂碼頭，（四日專電）

孫殿英返晉城防次

【北平】孫殿英今午離平返晉城防次，（四日專電）

中國社會學社年會

【北平】中國社會學社年會，今日在燕大開末次會，並選舉理事，（四日專電）

東北郵員到幷服務

【太原】東北郵務員五十餘三日來并，分赴各局服務，（四日專電）

南鍼 已出版了

第一卷第十三期

目次（上）

敬告國人軍中本社之主張 南鍼社
收復東北失地與復興中國革命 化白
熱河緊急與平津 公雄
抗日高潮低落後之中國革命的展望（下） 馬怒
最近華北會議與汪精衛辭職
評廢止內戰
要怎樣纔是我們的出路（上）
潮遼 蠹 碩 紛 璋

十四期要目預告

汪張辭職後的明日
南京政府底前途
熱河危急中的面面觀
汪精衛辭職與國民應有認識
評共產黨之戰略
雄化 公村 木 子 火 碩 璋 蠹

各大書坊及報攤均有出售

懸賞緝拿逃夥朱大鏞

同仁法律事務所陳忠蔭律師代表上海中國華成菸草股份有限公司

據當事人上海中國華成煙草股份有限公司聲稱敝公司杭州分公司職員朱大鏞於本年七月十三日侵占公司鉅欵攜帶妻子兒女潛逃無踪除已由敝公司呈請當地法院准予通緝歸案究辦外爲特委託代表登報懸賞緝拿如有人能將該逃夥連同全部贓洋並獲者敝公司當酬洋一千元通風報信因而拿獲其人者敝公司當酬洋五百元儲欵以待決不食言等語前來爲此登報公告如右即希 各界 公鑒

▲附開該逃夥朱大鏞之特徵及隨逃妻子兒女之人數併特徵▼

朱大鏞年三十三歲浙江慈谿縣北鄉觀海衞人身材魁梧面方圓帶黑鼻端右邊有黑痣一粒右眼白內亦有黑痣一粒寗波口音其妻朱姜氏年三十二歲身材矮胖面方圓剪髮籍貫口音同小孩三人計二女一男大女六歲小女三歲男孩四歲

▲通訊處▼

上海寗波路華成煙公司
上海北京路四十三號同仁法律事務所
杭州下板兒巷華成煙公司
寗波江北岸華成煙公司貨倉

中國公學學生復校會啓事

定國英德法日文打字科夜校

招男女生

附告

校董 王延松 馬家振

華東中學女子部招生

附告

教育部立案 上海美術專科學校暨成美中學續招男女生

本校中國畫系西洋畫系彫塑系藝術教育系（圖工組圖音組）有餘額，有志來學者，自即日起來校報名，隨到隨考 附中（一）初級中學（二）高級中學普通科（三）高級中學藝術師範科均有餘額 校址上海法租界菜市路四四〇號章程函索詳章附郵八分

主席校董蔡元培 校長劉海粟

慕爾堂夜校招生

（科目）分國文英文數學（開學）九月九日（考期）九月五日至七日（報名）即日起（章程）函索即寄（校址）西藏路五十六號

教育部備案 教育局立案

建國中學續招男女生

建國小學

主席校董鄭洪年 校長袁業裕

民光中學續招男女生

本校中學部小學部夜校各級均有餘額現已開學有志入學者可儘速報名隨到隨考如有相當證明文件者準予免試夜校並有汽車運送辦法章程備索 校址 法租界環龍路七十一號

主席校董 林康侯 校長廖光駿 啓

江南體育師範續招新生

男子部 女子部 童訓班

事啓

校董 沈嗣良 校長 王復旦 啓

上海市教育局立案 教育部備案

上海幼稚師範學校招生

明強中學 晏摩氏女學 校續招新生

班次 高中部 初中部 小學部 報名 即日起九月八日止 考期 九月九日上午九時起 地址 北貨路底本校 簡章 函索附郵三分即寄

校長 萬應遠

教育部備案 教育局立案

新民中學開學通告招攷新生

教育部備案 市教育局立案

上海正風中學男女子部開學通告續招新生

上海美華女子中學續招新生

◎班次：高中部（普通科，師範科，體育科）。初中部。小學部。◎報名：即日起◎考期：九月五日

校董 吳經熊 劉湛恩 林康侯 董康 王曉籟 王英 李大超 王德昌 顧學華 沈載芬 校長 顧 （校長名難辨）

上海育人商專夜校招生

現已開學各級尚有餘額報名即日起詳章備索 校址梅白格路新聞路口 校長楊大和啓

惠中中學續招新生暨開學通告

郵務海關函授學校招生

上海女子職業中學暨附小開學並招生通告

中華婦女節制協會創辦節制家事學校通告

校長劉王立明

教育局核准立案

青華中小學續招男女生

校長馮樹華

教育部立案 新華藝術專科學校暨 市教育局核准設立 藝術師範學校 續招新生

校務長徐朗西 教務長汪亞塵 校長俞寄凡

光華大學暨附中招男女生

大學部 中學部

兩江女子體育學校招生

校長 陸禮華

教育局立案 教育部備案

上海培明女子中學招生通告

主席校董鄭洪年 校長金月章

教育部備案 教育局立案

惠靈中學開學通告續招新生

教育部備案 教育局立案

上海君毅中學續招男女生

N.Y.

上海唯一商科高中專科學校

南洋商科高級中學暨女子部續招生

本校中學部定於九月三日開學各級尚有餘額有志入學者可儘速報名應考 地址上海愛文義路小沙渡路口

振德中小學續招男女生

校長余楠秋

市教育局備案

華僑中學暨女子部上課並續招

本校定於九月八日正式上課新舊生務須準期到校 校中尚有餘額有志向學者可於即日起來校辦理入學手續

主席校董 戴愧生 校長 傅文楷

培成女校招生

光夏中學暨附屬小學招生

校長 盧錫榮 長博士

江蘇省立助產學校通告

復旦實驗中學開辦春季始業班通告

市教育局核准立案

日華中小學暨夜校招生

主席校董吳經熊 校長李浩培

上海女子中學附設華英文打字科招生

市教育局核准設立

滬江英文補習學校（原名滬江英文專修學校）第廿一年招日夜校新生

主席校董王一亭 校長陳七傑

市教育局核准設立

健華助產學校招生

上海法政學院開學通告

本院茲訂八月三十日至九月三日為註冊日期九月五日開學九月十五日上課凡新舊生務須準期到院註冊毋得延誤如逾期即照學生通則第十條及第十一條辦理特此通告

市教育局核准設立

大中中學開學並招新生

主席校董吳經熊 校長張志讓

東南醫學院招男女生

主席院董褚民誼 院長郭琦元

楊大和商業補習學校招生啓事（免費）

復日實驗中學招男女生

（班次）初中一年級新生二三年級插班生　高中文理商科一年級新生二三年級插班生　（學期）（即春季始業班）初中一年級第二學期插班生　高中商科一年級第二學期插班生　（報名）九月五日截止　（考試）九月六日七日在江灣本校　（章程）函索附郵一分　（校址）高中部設江灣　初中部設上海康腦脫路五十五號（文登路西首）（公共汽車直達）　主任　邵力子

市教育局立案　教育部立案　育青中學暨附小招生

班次　高中初中小學　報名　即日起帶證書及二寸半身照片一張隨繳報名費二元　考期　隨到隨考　上課　九月五日　章程　附郵五分　校址　上海江灣路　報名處　一江灣路　二河南路老靶子路教育書店　校長　王步賢

立案　上海法學院招生

科系及年級　（一）大學部一年級新生　（二）專科銀行科一年級新生　（三）大學部法律系經濟學系秋季二三年級插班生　（四）大學部春季二年級各系插班生

報名及考期　報名即日起至九月十三日止　考試九月十四日　詳招生簡章

院址　上海法租界

附告　函索簡章附郵票

大夏大學附設大夏中學開學通告

本校大中學部定於九月一日起開始註冊　補考九月十二十三日　九月十九日正式上課　新舊學生務須準期到校註冊　特此通告

光華大學附屬小學續招男女生

（報名）即日起　（考期）九月六日　如由他校轉學者須帶轉學證書　上海巨籟達路六一〇號（即福煦路四明邨原名成和邨後門口）　附告（一）本校高級小學畢業生得直接升入光華大學附屬中學　（二）現為受滬戰影響而失學者補習學業起見　特設補習班　欲入本校者須速到校登記

江蘇省立女子蠶業學校續招高級製絲科生

（程度）初中畢業或同等學歷者　（報名）即日起在本校報名　（考試）黨義國文數學自然科英文　（校址）京滬路

南洋中學第一附屬小學（原名南洋中學補習科）續招新生

本校續招小學部四五年級住宿生二十名　即日起隨到隨考　校址上海龍華路外日暉橋

上海市教育局立案　東南女子體育師範學校繼續招生

本校續招新生及插班生　報名投考手續詳簡章　函索即寄　凡新舊學生報到後將應繳之費逕赴上海南京路中國興業銀行代收　校址上海南市　校長　余子玉

愛國女學開學招生通告

本校於九月三日開學，新舊各生望即到校註冊。再體育科及高初中各級均續收新生。

校址　江灣路　塵園　主席校董　蔡元培　校長　孫遠

中國文化學院籌備處設立國學講習社招男女生

授課時間　暫定每日下午五時至九時　畢業年限　每年級均定一年畢業　社址　環龍路法國公園對面四號（中華職業教育社隔壁）

名額　研究組三十名　補習組二十名　資格　研究組須高中畢業　補習組須初中畢業或有同等學力者　索章　附郵一分　報名　即日起　考試　九月

籌備處常務委員　張壽鏞　胡樸安　李續川　王省三　伍崇學　古直　金天翮　李審　馮炳南

軍政部軍需署軍需學校附設會計統計班招生

本校附設會計統計班招收速成班學生名額五十名　（一）投考資格　（甲）速成班須高中畢業或有相當學歷者　年齡在二十五歲以上至卅五歲以內者　（乙）體格強壯確無不良嗜好者　（二）報考手續　（一）畢業證書（二）最近四寸半身相片三張　（三）考試科目　（1）黨義（2）國文（3）數學（4）代數幾何（5）會計學（6）統計學（7）數學大代數　（四）報名自九月一日起至九月十八日止　考試自九月二十日起　（五）畢業後由軍政部分派各部隊軍需機關服務

淞滬紀念廣慈院招生廣告

本院新設學額一百名　專收一二八陣亡將士遺族及被難災戶子女　不收取其他費用　年齡以在七歲以上十二歲以下為合格　報名自九月四日起至二十日止　在南市大吉路上海市商會內本院辦事處報名　院址閘北

國立暨南大學敬告各界

本校奉令整飭學風，業將不良分子酌予開除，誠恐彼等在外有造謠破壞等事，望各界勿為所惑，是為至幸。

寧波旅滬同鄉會為學務改進會來函啟事

昨據本會學務改進會函稱　茲因會務擴展　所有各股職員業經推定　嗣後凡屬本會學務之事件均由該會辦理　特此通告

上海市教育局布告上字第二十號

案查本市前設立之私立中小學校　迄未呈請本局立案者　仍有多所　亟應依法辦理　為此布告　仰各該校於本年九月底以前依照部頒規程呈請立案　以資整頓　此布　中華民國二十一年八月　日　局長潘公展

劉獅個人畫展覽會

日期　九月一日至十日
時間　每日上午八時至下午六時
地點　法租界金神父路四十五號中華學藝社

上海國民帆布廠啟事

敝廠專製帆布　以挽救利權　自一二八事變以來　為國家服務　出品精良　各界惠顧　無任歡迎　電話一五〇九二

榮華祥鐘表行啟事

本行自九一八事變後　即拒進仇貨　並經各團體公鑒　所售物品均係國貨及歐美貨品

同豐餘號啟事

利生昌號啟事

重慶路源新昌棉布莊啟事敬覆各愛國團體公鑒

浦東泰同興米號啟事

陳一鶚紙號啟事

福州路餘昌鐘表行啟事

本行所售各貨多數產自歐美名廠　九一八事後仇貨鐘表眼鏡一例拒進　如有不信　尚望各愛國團體親臨小行實地調查　以明真相　特此聲明

協豐啟事

上海市漆業同業公會啟事

啟者本會因見八月二十六日報載　本會會員違反公約　經調查並無此事　特此聲明

經營地產者注意

君若欲經營投資地產事業機密而可靠　請臨四川路七十號中國營業公司面晤經理　必能洞悉一切而使君信任也

上海市保安處招投軍服佈告

茲為招投軍服佈告事　現本處擬製保安隊官兵冬季制服二科　凡願投承辦者　可來本處領取投標單　並須繳納保證金三千元　於九月八日上午十時在本處開標　仰各商一體知照

南京市工務局招標埋設漢中路中山東路自來水管廣告　自字第三二號

本局擬招商埋設漢中路中山東路自來水管（共長約四千六百五十公尺）　凡具有（一）資本在五萬元以上之水管工程經驗者　（二）曾經承辦公里以上之水管工程　具有證明文件者　可來本局領取圖樣章程　繳費二十元　定於九月十七日上午十時在市政府大禮堂開標

江蘇省民政廳通告第九號

案查本省前已通令各縣限期辦理　茲以前項限期已過　仰各業戶從速領取　毋再延誤　此佈

浙江省民政廳　財政廳　定期發給杭州市皋塘區覽塘臨皋北沙三村里土地管業執照並催領城區等十四村里圖照通告業戶注意

為通告事　查杭州市皋塘區覽塘臨皋北沙三村里區域內已經測丈公布確定之土地　現經定期發給管業執照　凡各村里業戶　自八月二十一日起開始繳驗證件　換領執照　並催城區等十四村里業戶　迅予領取圖照　勿再延誤

江西印花菸酒稅局通告

為通告事　查江西菸酒牌照稅　現經財政部核准　由本局將各分局比額及各縣菸酒商人　招商承辦　凡有志願應選者請就近向愛文義路小沙渡路口江蘇印花菸酒稅局索取詳細章程　以便應選

京滬滬杭甬鐵路局長陳興漢啟事

敬啟者　據報近有不肖之徒　假冒鄙人名義　在外招搖撞騙　特再登報聲明　無論何人　如有以鄙人名義在外招搖者　一經查明　定予依法究辦

京滬滬杭甬鐵路管理局本年觀潮專車停止舉行廣告　車字二一八號

敬啟者　案奉鐵道部訓令內開　本年觀潮專車仍暫停止舉行　等因　奉此合亟通告週知　此佈　車務處奉命謹啟

津浦鐵路管理委員會廣告

本委員會為整頓貨運　除將各站貨運繁雜外　所有小費一律取消　但恐不肖站員役仍有索取情事　嗣後各商民如有發現此項情事　准予報告本會　以憑嚴懲

津浦鐵路辦理負責貨運通告

為通告事　本路自二十一年九月一日起開始辦理負責貨運　先由浦口　南京　徐州　蚌埠等站開辦　凡貨物由以上各站運往本路各站者　均由本路負責

京滬杭甬鐵路茶點同人合作社為宣佈外傳總包復活謠言起因及本屆續訂承辦滬杭茶點合同經過情形緊要聲明

洽盛地產公司通告

敝公司在小沙渡路附近所有房屋　業已完全竣工　定租人請向本公司接洽

測量與建築師德利洋行招標承購磚瓦木料啟事

茲有拆卸房屋一所　所有磚瓦木料　招人承購　欲知詳細情形　請向本行接洽

召集萬盛興德記米行各債權人緊要啟事

南市豆市街中萬盛興德記米行　經債權人會議議決　於九月　日在本行召集各債權人會議　希各債權人准時出席　勿延為荷

大中華賽璐珞製造廠股份有限公司定期召集股東會通告

謹啟者　本廠定於本月二十五日在上海跑馬廳一品香開第二屆股東大會　報告二十年度賬目分發官紅利修改章程改選董監　務希各股東屆時蒞臨為荷　大中華賽璐珞製造廠股份有限公司董監會謹啟

粵僑創辦保生產科醫院安全通告

本院為同鄉產婦安全起見　特聘名醫主任　院址在北四川路　如蒙惠顧　無任歡迎

感謝　白濁救星

鄙人患白濁多年　屢醫不效　後經姚佐頓醫師診治　迅即痊愈　特登報鳴謝

顛根治白濁專家

花柳病中以白濁為最難治療　往往因醫治不得其法　遂成慢性　本醫師研究有素　治療有效

介紹　白濁新醫

姚佐頓醫師畢業於日本醫學專門學校　對於花柳白濁等症　經驗宏富　施用最新治法　根治迅速

白濁專家醫生姚佐頓啟事

本醫生開設診所於上海三馬路　自二十年起　專治白濁　每日上午十時至十二時　下午二時至六時應診　診所在南京路

大東門滬南神州醫院敬謝諸大善士

茲承　諸大善士助洋若干元　謹此鳴謝

訃不週聞

不孝【等罪孽深重禍延】顯考 中央執行委員國民政府委員雲亭府君【諱福祥】痛於中華民國二十一年八月十九日戌時疾終琉璃河途次距生於光緒二年正月初十日享年五十有七歲不孝等隨侍在側親視易簀迎歸平寓謹遵 禮教諏於八月二十日申刻發引安葬北平阜城門外三里河塋地仰叨 世年寅姻鄉誼哀此訃 謹擇於國曆九月十八日領帖

孤子馬鴻逵 炳 泣血稽顙

齊衰期服孫敦厚 敦仁 泣稽首

齊衰五月曾孫家麟 家駿 抆淚頓首

期服兄福壽 抆淚頓首

期服姪鴻賓 鴻飛 鴻陣 鴻文 鴻貫 抆淚頓首

停設北平西四牌樓報子胡同五號

訃謝不週

敬肅者 顯考惠鈞府君於本月一日領帖二日舉殯辱蒙各界 諸長先生寵賜誄賻并荷 大駕光臨歿存均感謹先登報恭謝 隆情容再踵叩伏乞 垂鑒

棘人葉翔鳳 紫 （春廷）（廷範） 稽顙 甲A5000

訃不週

先考文泉府君 先妣程太夫人 痛於民國念一年八月四日即夏歷七月三日酉時 民國念一年八月二日即夏歷七月一日酉時 仙逝二 謹於國歷九月六七兩日在七浦路吉祥寺午時大殮 誠恐親友尚未週知特此奉聞

棘人陳龍章 林幸 泣血稽顙

郭子彬先生追悼會籌辦處啟事

郭子彬先生爲我潮大慈善家，生平贊助公益，有功社會，人所共仰，七月三十一日，在滬仙逝，遠近聞之，莫不同深哀悼，茲定於本月二十八日上午十時，開追悼大會，以崇善人，而勵來者，凡我潮州旅滬同鄉，無論團體或個人，有欲加入者，請於本月十五日以前，先至愛多亞路西藏路口七一一號潮州旅滬同鄉會內本籌辦處，報名登記，屆時務希參加，幸勿延誤，至開會地點，俟視人數多寡，擇宜再告，此佈，廿一·九·一· 甲A4882

王靜霞小姐惠鑒

展奉來函。聆悉一是。敝社經理之餘姚特產唯一乾菜筍。係採取鮮嫩雪裏蕻菜。用科學方法精製。並非任何芥菜所可比擬。故鮮美清潔。可推獨步。病後調養期內。用作羹湯佐餐。固極相宜。即在病中。亦毫無妨碍。君擬購送病體新愈之親友。藉作中秋禮品。識一舉而數美畢具之上策也。蓋菜筍皆係植物。富含『纖維質』及『維他命』原素。有清理腸胃。輔助消化。強健脾土。增進食量之功。至說明書中所舉各節。皆極忠實。君可於烹調及口味二方面試驗証明。既承 垂詢。用特公開答覆。諸希 諒察。並盼不惜齒芬。隨時介紹。無任企仰之至。

（附告）唯一乾菜筍全國各南貨號及罐頭食品店等均有出售

上海望平街中愛華製藥社謹啓

梅鑒速函示 錦花啓

章孟騏姪鑒

來信均悉大舅父破產尚厭不足而予又無產可爲汝代償望汝速發天良赶緊前來理楚決不使汝爲難否則余亦受累最好親身回處與余面洽決保汝無危 穀臣啟

上海大中國化學工藝製造廠諸股東公鑒 並再警告蕭溯啟事

啟者本廠係由蕭溯蕭輔周墨及鄙人合股創辦年來營業虧累實屬無可諱言而股東蕭溯君自兼賬房重職銀錢往來概歸掌管至本年一月二十五日蕭溯君突將廠中賬簿圖章及重要文件攜往寧波一去不返雖經兩次委請律師登報警告均置若罔聞致使人欠欠人無法着手核對清理今緣欠人部份遭被訴追人欠部份無從催索個人能力萬難再行維持故復再據情函知諸股東而諸股東或因地址遷移原信退回或則置之不復自問對於手續上已告大備惟爲鄭重再登報通知諸股東如有高見請於一星期內指示南針以便遵循否則祗得宣告清理莫謂擅作主張言鑑於斯諸希公鑒是幸再者因此所受之一切損失統應由蕭溯君負責故再向蕭溯君作最後之警告亦望於一星期內出而處理否則亦惟依法起訴附此聲明

上海大中國化學工藝製造廠股東一份子翁科安啟 甲A5038

猶士牧 熊樂忱 訂婚啟事

我倆經趙伯純胡辣生二先生介紹並徵得雙方家長同意謹於九月二日在新新酒樓訂婚 遠道親友恐未週知特此奉聞

張有樞 湯玉成 訂婚啟事

我倆承彭唐士曹叔平兩先生介紹經雙方家長同意謹於本月五日在滬訂婚諸親友好恕不另柬

郭承恩啟事

承恩奉命承乏中央造幣廠事務深愧才輇任重辱蒙 各方知好或勞 高軒枉教或承推薦賢能無任感激奈際此緊縮時期經費萬分支絀是以借重有心延攬乏術招待簡慢裁答不週尚希鑒原曷勝幸甚

江灣乾元典啟事

本典劫餘飾號借上海老垃圾橋北首東唐家弄乾亨當放贖其期限業遵社會局示放寬至九月十九日爲止特此通告

周浦德大商店股東啟事

爲該店經理胡士英私印本商店具名招股單一冊計一百張每張一股計洋一百元事前並未向各股東洽商今且稱已遺失爲此登申新兩報如有拾得該股份單者作爲廢紙不恐或恐在外有糾股情事如已受騙入股者請直接向該糾股者案追股款與本商店各股東無涉恐各界未明眞相特此登報通告

德大各股東敬啟 A5055

伍澄宇律師代表陳王氏 陳三媛駁正葉昌詒律師代表甯幼玉事之緊要聲明

現據陳王氏偕同陳三媛到稱閱報見有葉昌詒律師代表甯幼玉駁覆警告陳三媛啟事及代表陳王氏通知親女陳三媛兩段深爲詫異囑爲駁覆如次（一）甯幼玉與三媛在福州發生關係王氏絕不知情三媛脫離娼籍之日尚有私蓄數千元更何勞甯幼玉代爲償債即到申同居亦是幼玉靠三媛私蓄度活更何有公款三千五百元憑空虛構揑詞說謊顯而易見（二）陳王氏與親女三媛朝夕見面並無委托律師代表登報之事實全屬虛言更不待言應請迅爲追究依法處理以上委托代表登報駁正聲明等語前來相應代表登報駁正如上此佈

伍澄宇律師事務所電話九四三二一四 西藏路大慶里一一六號

彭解律師受任李鼎三君常年法律顧問通告

茲受任上開當事人常年法律顧問嗣後如有侵害該當事人營業信用及一切法益者本律師當依法保障之此啟

事務所上海三馬路A字九號 電話一四七八六

戴繼恩 殷靜頤 律師爲已故張朱氏（即張師母）帳目清算啟事

事據張朱氏（即張師母）之夫張瑞道聲稱張朱氏已於去年十一月一日逝世所有張朱氏生前與張瑞道之家庭財產均屬勵行分別財產制所有往來雜款沿用習慣用夫張瑞道之名義及圖啐然一切悉由其個人負責辦理其夫從未參預茲因伊妻張朱氏業已死亡所有其妻生前之人欠欠人不得不委託代表清算前來合亟據情代表公告限各債權人於十四天內携同證據向本事務所登記以憑核清算逾期作拋棄債權論各債務人亦希於上開期內將應還之款逕交本事務所核收否則依法訴追幸毋自誤特此通告

事務所北京路九六號中央信託公司十二樓電話一六五五四 乙A4871

滬南公共汽車股份有限公司清算人江萬平會計師公告 第三號

本公司職員工友欠薪問題已於三日下午由本會計師會同黨政機關代表按名發訖所有公司現存資產俱經本會計師加封交各部負責人負責保管靜待依序進行清算手續至希各債權人於本月十五日前依法報明債權驗證登記以憑彙核各債務人亦希逾限繳款幸毋延誤特此公告

事務所四川路四十八號 西四禮 電話一七四八三號

江一平律師受任郭子彬夫人方志權女士法律顧問通告

本律師於即日起受任郭方氏常年法律顧問以後如有侵害郭方氏法益者本律師當依法保障之此啟

事務所四川路四十八號 電話一六九二三·四號 乙A4906

江一平律師受任郭文鍾君法律顧問通告

本律師於即日起受任郭君文鍾常年法律顧問以後如有侵害郭君法益者本律師當依法保障之此啟

事務所四川路四十八號 電話一六九二三·四號 乙A4907

江一平律師代表坤和豐記錢莊通告各債務人

當事人坤和豐記錢莊業於日前委託江萬平會計師代表清算并分函各債務人限期清償欠款在案今爲便於結束起見特再代表登報通告務希各債務人於限期內將欠款本利如數付清否則本律師惟有依據當事人委託意旨代爲依法進行特此公告即希 鑒及此啓

事務所四川路四十八號 電話一六九二三·四號

江萬平會計師爲清算坤和豐記錢莊公告第二號

查坤和豐記錢莊前因一時現金周轉不靈無法維持特委請本會計師代表宣告清算業經代表公告在案茲經本會計師檢查該莊資產負債狀況計資產項下應收各戶欠款超過負債項下應付各項債務約二萬餘兩查本莊營業以來爲時不過兩月有餘各項放款均屬短期客戶多由跑街貸放出不虞難於收取惟以事出倉卒客戶或有不及一時完全清繳之處亦屬事理必然倘經相當時期自可如數收齊對於債權人應有權利不虞或有損失現除一方儘於最短時期內先爲發還債款一部外一方仍資成各經放人負責催收並商請各股東竭力設法籌款以備先爲墊付總期從速了結特此登報公告俾各債權人明悉內容免滋憂慮此佈

事務所四川路四十八號四樓 電話一七四八三 乙A4851

蔣國芳 湯應嵩 律師代表瞿鴻章君聲明產權緊要啟事

茲據上開當事人稱所有坐落上邑念三保二區十三圖率字圩八十八號業戶宋三岐則田一畝二分另一毫又同邑保區圖字圩號業戶宋金生則田一畝三分五厘二毫又同邑保區圖字圩二百六十四號業戶張茂三則田九分五厘八毫又同邑保二圖章字圩四百念二號業戶瞿小敬則田三畝二分五厘又同邑保圖字圩四百十九及四百二十號業戶瞿小敬瞿振廷則田一畝一分三厘四毫又同邑保圖字圩三百九十六號業戶戴天順則田三分八厘九毫該地上造有樓房五幢（即瞿成記米號店基）又同邑保下十六圖王字圩則田十畝係先伯父瞿慶祥公之遺產歸余兄弟及一兄鍾琪三人承受立有分書明白規定所有全部單契均由鍾琪保管迄今多年余等出外經商此次返滬問悉鍾琪曾有假冒鴻章之名租出東有恒路基地二畝五分五厘三毫近復有私擅變賣上邑念三保二區十三圖率字圩二百六十四號九分五厘八毫基地之舉不勝駭異查上列財產既係余兄弟三人所共有自不得任鍾琪個人擅自處分應請貴律師代表登報聲明產權如鍾琪於上列產業有租賣情事未得余等之同意概不發生效力等語前來據此合亟代表公告諸希垂察此啟

蔣律師事務所江西路三六七號 電話一六五六八號

湯律師事務所小南門外小九畝菁華街如意商會胡同三號 電話南二七〇號 乙A4889

樂俊芬律師受任祝柏春常年法律顧問並緊要聲明

本律師茲受祝柏春君常年法律顧問嗣後對於祝君名譽財產營業及一切法益本律師依法盡保障之責近有人在外對於祝君有誣蔑陷害等情實屬目無法紀除依法嚴究外用特登報聲明如上

事務所北京路一百號 電話一二七五六號

沈兆九律師代表吳江縣同里鎮北埭費唐氏緊要啟事

茲據費唐氏聲稱其姑袁氏及夫介生先後逝世之時所生二子均在幼稚遺產向由氏承受管理方期二子各能自立再當分割以息仔肩不意次子尚未成婚而長子也敏擇交不慎近忽浪費無度預加防範以杜糾紛所有各項產款交易往來仍均由氏本人自行處置遇有使用文字時並須親筆簽押方爲有效否則一概不作爲憑除呈請吳江縣政府備案外諸爲代表聲明等情前來特爲登報通告凡屬費府同族親友及與費君也敏交遊各處幸加注意爲要此啟

滬事務所白克路六二七號 電話三一二三二 蘇事務所大石頭巷五九號 電話一百三十四號 甲A5045

吳少山律師證明天然臘味號推盤啟事

查北四川路天然臘味號因無力繼續營業特將店基生財裝修等項出盤與天然居當業雙方已交割清楚由本律師證明是當所有以前天然臘味號一切欠人人欠及担保等事概由天然臘味號自行料理與天然居無涉此佈

事務所江西路四五一號 電話一〇九一五號

王培源律師受任俞瑛常年法律顧問並代表聲明

茲據上開當事人來稱瑛於本年七月間奉軍政部安徽省硝磺局全椒縣支局長之委任爲第一區區長兼緝私隊長視事以來服勉從公幸無隕越詎近有無恥之徒假瑛之名義在外招搖撞騙復又揑造事實作不正當之宣傳希圖詆毀言之實堪痛恨除俟得實據後當依法訴究外猶恐各界不察致受其愚用特委請代爲登報等情前來據此合代聲明如右

事務所梅白格路新閘路四八〇弄二號 電話三三四七八號

宣震東律師代表陳寶勤駁覆陳嘯仙

茲據陳寶勤女士來稱閱本月三日申報家父嘯仙揑詞告白殊甚驚異今特一一述明以免誤會寶勤讀書費用家父固然拒絕供給親友皆知並有信可證即寶勤之親任家父亦強令家母斷絕至于虐待謀害及悔過等書尤非寶勤所忍言以父女之親竟以寵妾而百般誣陷既以書就之稿幾次強令寶勤抄寫利誘威逼頂骨之傷痕尚在有X光可驗深謀遠慮非常人所能信陰謀慘毒豈生父所忍爲幸均可由民國十五年七月二十六日家父親筆安慰書及其他文字可證至於贍養問題家父在卡德路創設康健宿舍獲利頗豐家中又有田屋年收租稅數百金對于寵妾趨奉備至僕役成行反將家母遺棄令寶勤贍養寶勤現負債累累生活無着在金錢壓迫之下家父又謂寶勤至廬山避暑捕風捉影殊屬可笑總之遇父若此夫復何言爲此委請貴律師代表駁覆以明事實至于贍養問題當聽憑家母處置若家父再以揑造事實相糾纏寶勤因報章不再答覆等情前來據此合代聲明如上 乙A2351

黃煥昇 蔡倪培 陸家藾 鄂森 律師受任天成號徐旭初先生常年法律顧問

吳凱聲律師受任同成昌綢莊程選青君常年法律顧問

本律師茲受同成昌綢莊程選青君聘爲常年法律顧問嗣後如有侵害該莊營業及程君信譽本律師依法當盡保障之責

事務所南京路一〇七號 電話一五九三三號 乙A4840

美國氣敵

戴眼鏡諸君請注意其功用

上海南京路大陸商場六樓

光華行 獨家經理

電話九二八九八

招商局船期廣告

江順快輪准於九月五日星期一晚開往漢口沿途各埠均靠
江大快輪准於九月六日星期二晚開往漢口長沙
海晏快輪准於九月六日星期二直放溫州
遇順快輪准於九月六日星期二下午二時開往塘沽

清浦快輪本月六日禮拜二開往福州

本輪艙位寬敞行駛穩速設備完美招待週到如蒙裝貨搭客無任歡迎 三北公司啓

太古公司吉安輪准於國曆九月五號即禮拜一晚開往漢口長沙長江沿途各埠均靠 本輪賬房啓

三北公司長興快輪准於本月六日禮拜二晚開往漢口沿途均靠 本賬房啓

常安公司華安快輪准定國曆九月五號即禮拜一結關禮拜二中午十二點鐘開往福州 船靠南市大通碼頭 本輪賬房啓

聯安航務公局穿山輪船開班廣告

本輪歲修工竣準於本月七日（即星期三）起按照舊班期由上海開往穿山定海石浦海門等處 謹告

萬國體育會第一八三期賽馬

（國曆九月十七及念四日舉行）入簿期定今日（星期一）下午七時截止 此佈 ZA4884

王永年對於王衡春魚號清理後鄭重聲明

逕啓者鄙人昔年在上海西華德路獨資開設之王衡春魚號家對於號中一切營業進出歷來由鄙人自己主持凡二十年來克苦經營勉力支撐無奈年近古稀精力衰弱於民國十六年間將號中一切業務遂推與繼嗣子廣增接手主持營業迄已四載於茲孰料廣增一手腐敗不但營業頓遭一落千丈而且其任意揮霍虧欠私債壘壘甚至所欠私債借號中名義蓋用圖章出立單據[illegible]端所迫以至營業窒礙維持於是嗣子廣增無可立足將店閉歇其人亦避匿無踪所有店中該欠各行貨款以及各戶存項與其私人債款[illegible]人追索不得已一面找尋逃之廣增欲其出面清理一面將有盡破鄙人所有薄產悉數理償上項之債款挽請親友出面清理除所欠冰鮮各魚行貨款[illegible]外其他所該存項貨款以及其私債均已蒙債權人推情允許以破產三成攤還餘作情讓業經於本年六月廿四日分別理償一楚立有債權人據等情無論事前事後鄙人一概不負分毫之責任設或親友有自願與其私人往來欠借款項者應由本人自行理値不涉鄙人之事[illegible]特此鄭重聲明

郭華堂 郭亮甫 郭輔庭 郭文鈞 登報聲明

按余等與七弟文鍾同為子彬公之子家庭之間本甚融洽近因先父逝世處理善後意見微有隔閡致生誤會乃由余等四人委託董康律師代表登報廣告對於遺產問題有所主張當時未將七弟文鍾之名列入事前又未徵求同意殊深抱歉現已誤會冰釋家母子兄弟和好如初所有遺囑執行除將前登廣告撤回外特登報聲明如左

常熟裕泰紗廠出租聲明

本廠前租與復順公司承辦刻因該公司自願退租茲自民國二十一年九月一日起至民國二十六年八月底止將全廠另租與利泰紗廠營業所有本廠機器全部等項皆由利泰紗廠使用在此租賃期間一應營業盈虧與本廠無涉特此聲明

葛傑臣為取銷對於屠恆禮案之懸賞廣告事啓

前鄙人與屠恆禮君因文借款糾葛曾在申新及上海各報登有懸賞廣告茲經知友出為和解了結以前誤會現已冰釋前項懸賞廣告應即取銷 ZA4858

上海啤酒廠緊要啓事

良心救國團體兩次敬悉指責玻瓶間有劣貨諄囑改良足徵貴團愛國熱忱無任欽遲敝公司愛國之心本不後人惟玻瓶一項日用所需為數基鉅向來難於挑剔類皆輾轉運用其實亦是援照國內其他啤酒廠家同一辦法乃向本埠華商購來之舊瓶灌用之辦法相同竟致誤會謹此聲明諸希公鑒

上海光華行緊要啓事

本行經理之脚福牌自由皮發行未久頗蒙各界讚許誠以經濟便利為各界所樂用也致第一批到貨旬日之間銷售一空營業之盛出於意料之外以致惠顧者諸多向隅至以為歉現第二批貨到埠在即常希各界原諒為荷

大陸商場六樓光華行經理楊大和啓 電話九二二八九八

同慶浴室開幕紀念大贈品

法大馬路東興橋街

本浴室茲已裝修完竣內部建築宏敞設備完善交通便利招待週到價目低廉海上堪稱獨一並准於國歷九月四日正式開幕特贈送浴券一星期以答諸君之雅意倘荷惠臨無任歡迎 ZA4857

國內要電二

津海關編製進出口表

〔天津〕津海關編製民國十年至十九年進出口年表、進口貨年有增加、以棉紗・棉布、五金・烟草・玩具・化妝品・木材・海產・米麵・為大宗、十八年突增七倍、日貨佔百分之四七點八、歐美貨佔百分之一點二、出口貨以皮毛棉花蔴菜子山貨牲畜大豆油類為大宗、（四日專電）

哈爾濱水災之調查

〔哈爾濱〕據日方今日消息、估計哈爾濱與湯原間水災、人民溺死三萬、糧食毀壞五十萬噸、汪洋一片闊二十哩、施救為難、現有汽船百艘、拖帶貨船、裝載難民十萬人、前來哈埠、松花江水現又漲起一吋、但白里斯丹積水又低一呎、（四日路透社電）

荊沙鹽附捐決撤銷

〔漢口〕蔣派李基鴻赴渝晤劉湘、商撤銷荊沙鹽稅附加機關、李已返漢報告、決在十六前撤銷、（四日專電）

何鍵對各記者談話

〔長沙〕何鍵對各記者談話、希望精誠團結、共濟國難、何派員赴各縣督禁種烟

湘機偵匪在空起火

〔長沙〕航空處長黃飛江駕機赴茶陵偵匪、機在空起火、墜茶城、機損、人無恙、（四日專電）

此頁報紙印有佛號諸君閱報請至虔誠應盡敬禮不可輕褻

南無阿彌陀佛

或千遍或百遍或十遍當獲現世十種功德

國外要電

日本計畫趕築北滿鐵道 專為便利行軍 引起俄報反響

▲國民社三日莫斯科電 日本建造北滿鐵路之計劃、已引起俄報之反響、赤軍中央機關報謂此項計劃、專為利於行軍起見、尤其為吉敦路與寧（寧古塔）三（三姓）路之啣接、可便日本運兵北發、逼近蘇俄邊界云、

蘇聯政府否認俄艦集中同江 顯係日人挑撥作用

▲塔斯社三日莫斯科電 塔斯社現得官方通告、正式否認最近哈爾濱日人報紙所傳蘇聯軍艦集中於黑龍江及松花江合流處同江附近之消息、官方宣稱、此種消息全無事實根據、且含挑撥作用云、

本報定報價目：中國境內每月洋一元三角五分每三個月洋三元八角五分每六個月洋七元五角全年洋十四元六角（日本朝鮮同）◉新疆蒙古每月洋二元四角◉歐美各國每月洋五元六角◉香港澳門每月洋二元五角報費先惠郵票不收

本報廣告刊例：
◉特等（甲）登報名下以二十六字高為一行共廿二行每日洋二十元
（乙）登提要前以四十字高為一行共十五行每方十九元
（丙）登新聞欄中以四十字高為一行起碼三行每日每行九角
◉頭等（甲）登報旁上封面半版地位每日洋二百廿五元
（乙）自下封面起至前止每日每版洋二百二十元
◉二等（甲）登緊要分類地位每行每日每次以二行起碼每行四角
◉三等（甲）登本埠增刊新聞欄每行每日每次以四行起碼每行廿字高每日每行大洋二角
（乙）登大洋六角以四行起碼

（電報掛號六〇七八）

本報開設上海漢口路廿四號自創始同治十一年即西曆一八七二年

野村中止赴美 駐美日使署人員宣稱

▲國民社三日華盛頓電 此間日使署之軍事隨員、今日聲稱、海軍中將野村因體弱之故、來美之行業已作罷、

德鋼盔黨精神充滿柏林

黨員十六萬昨日大遊行 褐衫隊為之歛跡 巴本政府地位鞏固 希黨計劃料必失敗

▲路透三日柏林電 國社黨與天主教中央黨在普魯士邦及中央聯合陣綫以推翻巴本政府之謀、定歸失敗、此乃官場與非官場所有之印象、及帝制系與軍人系所抱之態度、鋼盔黨在閣員與皇族之前、大集合於柏林、黨魁大放厥辭、彼等互相結合、榮枯相共、已無可疑、柏林日前所有之蕭索氣象、已全為鋼盔精神所劃除、國社黨褐色軍隊、自希特勒離此後、不復出現通衢、而其前所造成之騷擾、亦歸平息、今代褐色軍隊出現者、乃灰色制服之鋼盔黨、明日鋼盔黨作集合遊行、其數將有十六萬人、衆信巴本政府將繼續前進、不為政黨運動所擾、且料巴本政府將在長時期中掌握中央與普魯士邦政權、故一般人對於前途之信任、現漸濃厚、即證券交易所、亦認國內政治前途甚有樂觀、市價遂因以漲起、沙赫博士不久將被任為管理國家所津貼各私人營業大員之說、現尚未經政府徵實、惟政府承認將來須設此職、

▲哈瓦斯三日柏林電 昨日體育場舉行之大會、不啻鋼盔黨之一種政治運動、各首領宣稱、「該團體向為超政黨之組織、現則成為巴本內閣之後盾矣、」午後在克魯納瓦地方舉行之體育運動、則較為民衆化、其中有種種運動、為德國人所酷好者、如放鎗・拋擲炸彈・戰地電綫電話之使用・防毒面具之練習・無機器之飛機等、在「赴會者達六萬人、此種體育之目的、在訓練後備軍隊、蓋德國陸軍組織、不應有後備軍也、明晨將在丹貝爾何夫舉行「秋季大閱」、從前威廉二世每年必在該處舉行閱兵典禮、名為「秋季大閱」者、正為紀念威廉之往事也、令人特別注意者、此種運動為正式性質、共和政府・普魯士政府・帝國時代之人物、如廢皇太子及其弟兄二人、以及海陸軍高級軍官、皆聚於此、亦均翩然蒞止、自今晚起、即有鋼盔黨十五萬人集中柏林、並採辦香腸三十萬枚、牛奶三萬公升以充食料、亦鉅觀也、柏林警察已補充人數、戒備以待、

▲路透三日柏林電 將於下星期內公佈之緊急命令、內有一條、保護本國實業、對於與德國製造品競爭之貨物、皆收重稅、聞有照現有稅率增收一倍者、詳情現尚未悉、惟聞打字機計算機等辦公用具、者加倍收稅、有關係美商已請華盛頓設法交涉、阻止此項命令之實施、

▲哈瓦斯四日柏林電 巴本總理在明斯德演說中宣佈大要之經濟政綱、將於星期二日正式頒布、採取「代法律命令」之形式、由興登堡總統簽署、又同時發表特殊法規、則僅由總理及經濟糧食勞工三部閣員簽署、

對德軍備均等要求 法取延宕手段

決先諮詢信任協定簽字國 墨索里尼延見德使作長談

▲路透社三日巴黎電 今日法內閣會議、一致決定關於德國備忘錄中所提軍備問題、先與洛桑信任公約之簽字國及美國商榷、然後再繕擬答覆德國之文稿、蓋以此問題關係各國全體、而非法蘭西一國也、商榷將需若干時日、但距今三星期後之國聯大會、當可促進此項商榷、法國一般輿情、希望與信任公約簽字國聯絡、拒絕德國恢復軍備之要求、因法人以為德國此項要求、不獨破壞軍縮會議、且亦妨害世界經濟會議之成功也、

▲國民社三日羅馬電 意相墨索里尼今日與德大使許白特長談德國致法關於改編陸軍之備忘錄、許將各重要點告知墨氏、事後並未發表公報、衆意此項談話極關重要、因意法兩國間時時發生糾紛故也、意報評論德國致法之文、語調和善、消息靈通方面預料將來各國交換對德之意見時、意國必對德表示同情、

▲國民社三日內瓦電 國聯各界謠傳、德國非俟軍備均等問題解決後、不欲再參加軍縮會議、此項謠言顯係根據七月二十日德國提交軍備會議之備忘錄中宣言而發生、故國聯料九月十二日軍縮會議預算委員會重開會議時、德代表未必出席、

日議會一再展延 政府暴露弱點

山本慎首相獨斷表露辭意 米穀法修正案被衆院否決 組織兩院協議會重付審查

▲電通四日東京電 政府於昨晚九時半開閣議、決再延長會期一日、即由荒木陸相入宮上奏、得日皇裁可、政府三次延長會期之理由、謂因議案印刷等事務等緣故、其實乃因米穀法中改正法律案及負債整理中央金庫法案、政友會不同意於貴院之修正、未能成立妥協、須開兩院協議會、然此亦出政府意料之外、加以政友會空氣愈趨險惡、島田俊雄（政友）在衆院本會議抨擊政府、謂如米穀法之重要法案、若以審議未了而擱置、應由政府負重大之責任、政府聞此語俄然失色、始變更前議、奏請延長會期、

▲電通四日東京電 山本內相副署於會期三次延長之詔書後、非常憤慨、因關於延長會期、齋藤首相當初並未謀諸內相、突然要求內相承認、已感不滿、同時探悉政友會藉會期延長問題、便於作戰、更憤不可遏、乃對齋藤首相表示重大決意、即欲拂袖而去、永井後藤兩相極力撫慰、民政黨之松田總務町田總務亦聞訊趕至、請其隱忍自重、始告無事、然內相仍憤懣不平、其行動頗堪注目、

▲電通四日東京電 衆院本會議昨晚八時四十分再開、秋田議長報告貴院已將金錢債務調停案及米穀法中改正法律案削除衆院之修正、迴送本院後、即詢對貴院修正兩案之可否、旋決定承認金錢債務調停案、惟米穀法案則認貴院之修正為不可、否決之、秋田議長宣稱、米穀法案之貴院修正既被否決、照議院法第五十五條、應要求政府及貴院開兩院協議會、繼復宣稱照議院法第五十六條、本院應選出席協議會之本院代表委員十名、次由政友之津雲國利動議、由議長指名、議長指名既畢、三次休憩、午後十時三十五分四度開會、秋田議長謂頃已下詔延會、命全體起立、於是捧讀延長會期之詔勅、秋田議長復報告農村負債整理組合法案、被貴院修正送回、乃決定併入兩院協議會、於十時四十分散會、

米穀法案可望妥協 議會準今日閉幕

▲電通社四日東京電 後藤農相於今日上午之兩院協議會、對政友方面之質問、言明如下、農林省調查、即在政府當局、亦感不完全、故擬考慮其他之事情、決定生產費規準云、故政友方面之空氣特覺緩和、似將承認貴院方面之米穀法修正案、如是則米穀法中改正案之兩院妥協、確將成立也、

▲路透四日東京電 帝國議會已於今夜辦畢本會期內各事、定明日行閉幕禮、

墨西哥總統因病辭職 由陸長羅特利繼任

▲路透社四日墨京電 墨總統魯華沃因病辭職、內閣因之總辭職、現羅特利將軍暫攝總統職、按羅氏曾於一九二九年為剿除墨國叛變、

林白子綁案犯被捕

▲路透四日琫斯頓電 今日此間官場稱、已拘獲與林白子被綁案有關之要犯一人、其名為史登克、在山中被擒、將交法院審問、

大便問題

大便通，則飯量增，而身體健，此乃必然之理，故講求衛生者，每日清晨，必吞服本藥房發明之

潤腸菓子糖　或　潤腸菓子鹽

大便自能通，而不滯濇，而不濁[illegible]無腹痛之弊，更有長壽之功。

上海　中西大藥房發行

MATHEXIN

德國　梅毒剋星

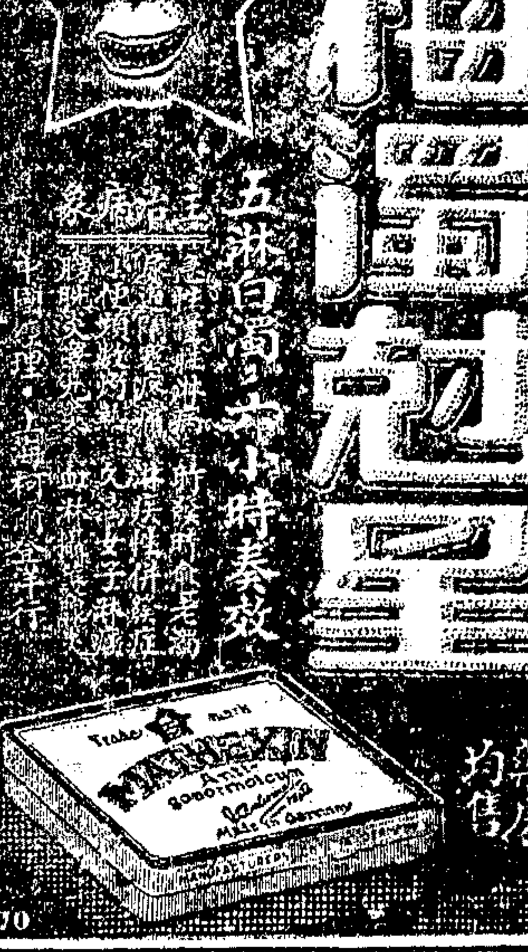

五淋白濁亦特奏效

各藥房均售

感謝名醫郭柏良君

今夏小兒壯熱吐瀉，幾瀕危險，萬分危急，幸經友人介紹先生診治，不數劑而轉危爲安，感佩之餘，特此鳴謝，郭君仍寓北山西路東唐家弄新泰安里三號，電話四一八四〇　新閘江小輪啓

滬江醫院　花柳白濁最新特效徹底療法

本院採用最新特效藥品並最精美之器械治療新老白濁橫痃下疳與各期輕重梅毒皆可速愈永不復發取價甚廉●陳賀臣博士●醫生薛惠君●大馬路拋球場一六七號鴻華斜對面診例一元

專醫脫肛下血成管流膿痔病

痔科專家陳繩百醫師新法注射內外痔瘡自然枯落痔漏除管不痛包醫不用刀（診所）上午十至十二時在南京路虹廟弄口南洋藥房　下午二至三時在北四川路靶子路口五洲藥房　三至八時新世界後白克路珊家園西首一五四號洋房

全醫院　醫師黃益壽專割包皮過長

包皮過長障礙發育并致手淫遺精早洩精神衰弱且包藏污垢爲害甚多本醫師專割此症曾經治愈者甚衆割下之皮用藥浸藏已有十數瓶之多割時絕無痛苦割後立可回家作事小便均可照常 ▲特治生殖器病神經衰弱（時間）每日九至十二　一至六時（診所）愛多亞路廣西路口[illegible]

痔瘡靈藥　掃痔兒

掃痔兒專治一切內外惡痔。無論新陳痔核。疼痛癢癢。多年漏管。時流膿血。以及大便帶血。乾燥脫肛。一經試用。無不霍然。誠以掃痔兒是用現代新藥精製而成。與坊間但藉廣告吹噓者。判若天淵。凡患痔之士女。請試用之。每盒十二錠定價一元二角每打十二元國內各大藥房均有經售　總發行上海三馬路[illegible]大藥房　Z特4642

白帶病之救星

剝奪生命的白帶，提快請用此球，在閨中秘密自治——

妨礙生育的子宮病，無服藥苦，無就醫煩，隱私就痊——

婦女病

健康美，家庭樂，這祇有健美球使用者能體驗得到的幸福

痛除了，帶止了，我也得了個小貨費，道是愛用者的報告

◎白帶病◎子宮病◎不服藥可斷根　最新婦科靈藥　健美球

欲治下部疾病，而迷信內服藥，猶緣木而求魚也，故有速服三四月而不能全愈，亦有遍嘗市售各藥而終失望者，此實不明治療之道使然耳，健美球爲外用特效藥，用後五分鐘，就見奇功，便如淋蓋性白帶，僅用二三盒，亦能斷根不再發，用法簡便，睡時塞入一顆，可也，諸姑姊妹，如爲自身一生幸福若想，請速購用之，

主治　赤白帶下　內外膜炎　陰蝕宮冷　白淫崩漏　紅腫出血　糜爛搔癢　不感不姙　等子宮病

價目每盒九角　函購二盒寄費六口　[illegible]藥社

痔瘡

Acetonal

請用　亞采多那痔瘡藥塞

功效　止血止癢　除濕消炎　化腐生新　定痛退腫　潤腸通便　斷根不發　活血收斂　生肌拔毒

另有亞采多那痔瘡油膏專供外痔及脫肛等疾之用

中國總經理上海德商禮和洋行　本外埠各大藥房各大公司均有出售

國外要電二

建築國聯新會所工人大起衝突

工具用作武具　工場成爲戰場

▲路透社三日日內瓦電　建築國聯新會所之工人、有一部份罷工、今日罷工者與未罷工者大起衝突、互相毆打、拳脚交下、磚石亂飛、工具變爲戰具、工場遂作戰場、損失不少、後經警察彈壓始息、有十人被拘、此次衝突、係由罷工者衝入工場喚未罷工者所致、

國際電報會議開幕

▲國民社三日瑪德里電　世界無線及有線電報會議今日在此開幕、公舉西班牙內務部長加薩爾斯爲主席、昨晚此間各報載華盛頓消息、謂美國主張力避增加電費、否則無異間接檢查電報云云、聞者有深切之感想、羅馬教皇代表語美聯社、謂教皇國之代表將竭力反對用任何方式檢查報館電報云、此次會議與會者共八十國、開幕於控制世界以太電浪一節、發生奮鬥、

教育考察團抵波京

▲哈瓦斯三日華沙電　中國教育部派赴歐洲教育調查團、頃已抵此、團員爲南京教育院院長程其保·之江大學校長李熙謀·北京大學教授楊濂·教育部司長郭有守·及厲家祥等、到時波蘭教育部次長皮耶魯基·外交部代表·及其他多數要人均在站迎候、

要聞

◉遼南救國軍之奮鬥

▲老北風威震海城　▲日僑民寢饋不安

北平通信、海城來人談、第二軍區遼南救國軍、自八月上旬發動後、曾一度稍事休息、其後仍奉到第二次總攻之命令、而於八月中旬作第二次之活動、一月以來、迄未稍息、遼陽·海城·營口·大石橋等地之南滿鐵路車站、爲其攻襲之目標、功勳屢建、茲將最近戰況分述如下、

▲四襲海城　張海天（即老北風）爲名遼西之一英雄、其部下曾三次襲擊海城、一爲八月一日之總攻、二爲三日、三次爲八月中旬之某日、數次襲擊、均無恙而退、但日軍往攻時、則反受其害、時被包圍、因之海城之日本軍警婦孺、畏之如虎、恒喃喃稱老北風不再至、二十三日夜、臨近海城之某小村、有病者送祟、燃放爆竹、日軍疑爲老北風又至、乃競相逃避、及天明、遣偵探往訊、始知眞相、乃遷怒村人、當即用砲火將該村洗刼、事爲第二軍區代理總指揮李純華知悉、乃眞遣老北風往襲、二十六日、即與日軍接觸、入夜、攻入南滿站、此時日軍已將其界內僑民、移入守備隊軍營內、竭力保護、我軍數次猛撲、但因日軍砲火過盛、未得攻入、乃僅將日站界內之建築物、破壞焚燬、一夜火光冲天、及天明後退、海城日本之精華、經張海天四次之襲擊、已摧毀大半矣、

▲毀南滿路　大石橋當遼瀋陽·營口·旅順·等處、爲交通中樞、關係極重、因之日軍最近由旅順增調一聯隊、（隊號未悉）駐守該處、嚴加防範、二十五日夜八時許、義軍殷元民部、由岳州廟突出、約同由湯池北上之獨立支隊匡部、協力夾擊、日軍因衛節之勢甚猛、無力抵抗、乃退入戰壕中、俯伏深處、不敢外出、但藉防禦工事、以密集之機槍及小鋼砲向義軍射擊、義軍則多衝至砲網以前、剖破突入、一方面以少數部隊、控制日軍前進、一方則以大部分散大石橋東站四週、將營口·旅順·瀋陽之鐵路諸幹線、從容拆毀、放數十砲而去、其後日軍則仍鳴槍不止、直至天明始停、既出視、則已浪費兩時之子彈矣、

▲偷渡遼河　李於營口方面之義軍、自奉令作第二次總攻後、由十五日迄今、每日皆有接觸、無日不在奮鬥中、日軍爲絕義軍作戰之故、將遼河上下游十五里以內之船隻、悉數扣留於南岸、以杜義軍來路、但義軍卻上繞至宗墩附近偷渡至南岸、將大石橋至營口段之南滿路破壞、因之營口支綫、時或不通、遼陽方面、半月以來、亦每日有戰事發生、與營口全一線、鋼部、已將遼陽西部之南滿車站、加以包圍、用車輪戰法、每日輪流於南北兩方襲擊、每晚槍聲不絕、日本軍警、時有失踪、日人苦之、營口遼陽、義軍之活動、一則偷渡、一則輪擊、宛如中古時之戰術、亦一有興味之故事也、

▲日人恐慌　其次、遼陽市內、自吉元發動焚毀滿洲紡紗廠倉庫後、凡日人雇傭華人者、皆岌岌自危、恐爲謀害、因之、紛紛被解雇、日軍並厲行檢查市街、以防華人暴動、同時並疑警察與義勇軍聯絡、乃盡數調至城外、以之攻擊義軍、市內則另由各商店抽調壯丁、編成商團、由日人自任隊長及分隊長、但日人疑心過重、近又疑商團亦有通敵之嫌、時加逮捕、故各商團丁、皆惴惴不安、欲思反正、大有一觸即發之勢、

▲日軍受脅　至南滿沿綫之各小站、如他山·分水·立山·湯崗子·烟台·渾河等處、因義軍活動、南滿列車多熄燈而過、義軍則出沒無常、至於遼西之項忠義·裴景奎、則準備襲擊山·打虎山·溝帮子、遼東之鄧鐵梅部、則逼近本溪、日軍兩側時受威脅、（九月一日）

◉總部令鄂省府厲行緊縮政策

▲每月政費不得超過七十萬　▲籌集剿匪費規定六項辦法

漢口通信、關於整理鄂省財政問題、業經三省剿匪總部、派員調查、擬具方案、昨日湖北省政府、已奉到總部訓令、着厲行緊縮政策、自十月一日起、實行新預算、以期臨時收支之適合、其訓令原文如下、「查鄂省地方財政、虧累日鉅、當經本部派員調查、並集會討論收支之近況、確定整理之方針、（甲）厲行緊縮政策、以謀經常收支之均衡、依據該財廳報告、月收一百一十九萬四千五百元、月支一百八十九萬三千九百六十四元、每月不敷七十萬元、長此不已、全年將虧八百數十萬元、積債愈高、補救益難、在十五年前、鄂省政費月僅三十餘萬元、即張前廳長到任之初、亦僅五十餘萬元、已足勉維現狀、是在該省各主管長官、一同認識此種拖沓度日爲可危爲非計、忍痛一時、厲行緊縮政策、仍即採用量入爲出主義、更訂二十一年度新預算、將月收一百一十九萬四千五百元、重行支配、㈠各項政費、每月總數以七十萬元爲限、應由該省政府會議、就各機關各事項分別支配、所有關於教育治安兩事項、事屬要政、應於撙節之中、仍寓維護之意、㈡依據該財廳原案、每月另以三十萬元爲公債基金、及攤還借款本息的款、以保債信、至本息償清後、即以此數改充省政建設之用、㈢所餘十九萬四千五百元、爲保安處及行政督察專員之經費、暨臨時辦理善後、與復農村、及革新庶政之需、欲厲行每月限支七十萬元之辦法、更應忍痛厲行下列三事、一曰裁、凡駢枝機關、或不急事務之可裁者、直裁裁之、二曰減、凡機關或事務之經費、均應參酌實情、同時縮減、三曰併、凡機關或事務之可歸併者、即行歸併辦理、應即本此方針、將歲出減至前定標準、儘半月內編造二十一年度新預算、陳送本部核定、應於十月一日爲施行新預算開始之期、以後遇有各機關增加經費、在原則上、應一律禁止、如有事關切要而不可省者、亦應籌抵補的款、以免重蹈舊時覆轍、（乙）籌集新收入、以求臨時收支之適合、剿匪工作、關係大局安危、並爲整理該省各項財源、各項建設之基本、計共每月所需數目、㈠駐鄂各部隊剿匪費、計二十二萬六千五百四十元、㈡特別費計九萬三千元、㈢軍委會剿匪費計二十萬元、㈣二十一軍軍費計十七萬元、㈤勝進三部軍費計三萬元、每月總數共爲六十四萬餘元、約足六個月、約共需三百八十餘萬元、茲爲籌集此項需要起見、核定辦法六項、㈠勸銷公債、市政公債及善後公債、其未經發行者、尚存票面三百十八萬元有奇、應在最短期內、設法募足、㈡變賣官產營業、此指官錢局公產以外之產業、應選擇大宗地產、如鸚鵡洲·白沙洲之灘地等項、投標變賣、㈢變賣該省所扣漢冶萍公司鋼軌、在前曾經鐵道部派員來鄂議價、應由本部電商鐵道部、從速議價定案、分期繳付、㈣清理甲債、應由該省府邀集甲債代表人、就中央蘇案·地方新案·以及第一第二兩種方案、準情酌量辦理、加以修改、商定搭現成數、以應急需、㈤徵收房租、應倣照江蘇成例、徵收漢市房租一個月、以充急用、㈥追收各縣交代、應倣照浙江追催辦法、登報公告、嚴催結算、以重公款、以上甲款所舉整理經常收支辦法、乙項所舉整理臨時收支辦法、應由該省政府體察實情、切實辦理、並即具報核奪、除分行外、合行令仰遵照、此令、」（九月三日）

◉第十師克復黃安記

▲窮秀廟附近血戰三晝夜　▲匪傷亡近萬肉搏數十次　▲李師入城後匪竄往深山

漢口通信、第十師李默庵部、自廣水出發後、即向黃安挺進、先後佔領夏店河口等地、於八月十日到達河口鎮、即督率所部、於次晨（十一）開始向黃安城攻擊前進、是晨七時、先頭部隊即於大趙家附近與匪接觸、激戰數小時、匪逐不支、紛向東岳廟同安寺方面潰退、李師三十旅跟蹤追擊、至東岳廟附近後、發現赤匪約萬人以上、於桂花樓·涼亭崗·賀家咀一帶高地之堡壘中、頑强抵抗、李師先頭部隊到達後、即佔領東岳廟南端一帶之高地、掩護本隊展開、並以一部分向桂花樓以南地區、對匪壓迫、以威脅其側背、此時東岳廟附近一帶激烈之血戰、已漸開始、李師長於此砲火緊急之時、身先士卒、親赴窮秀廟以西高地觀察陣地、督率指揮、且估東岳廟附近、俘獲偽第十一師紅匪據供稱、匪部爲偽第十·十一·十二·七十三等四師、尚有昨晚新自尹家河星夜趕來之偽獨立第一師及獨立團云、以此觀之、赤匪顯係欲集中主力、擊破一點、以遂其各個擊破之陰謀、李師至此、遂改變方略、決靠固防禦於窮秀廟高地南北之陣線、以猛烈火力、向敵壓迫、並集結兵力於右左兩翼、以防其乘隙包圍、至下午三時、匪來勢更兇、幷全線總攻、而以偽十一師向李師左翼包圍、經李師猛烈痛擊、即漸潰退、是役匪部死傷千餘人、被俘一百以上、偽第十一師師長倪之亮、閻長吳雲山、均受重傷、至四時許、李師二十八旅、復向左翼出擊、經一度猛攻衝破、是時匪之右翼、已延伸至羅家嘴一線、且匪之大部、乘間向李師之左翼後方包圍、李師總預備隊之一團及師直屬部隊、立即全部增援、肉搏十數次、卒將匪衆全部殲滅、無一生還、是時已屆黃昏、李師遂於原陣地加築工事、嚴密警戒、然以一師之衆而應付五師之敵、可見其驍勇善戰矣、十二日、大綫已暫沉寂、至午刻大雨時、匪有一部來犯、經李師左翼部隊迎擊後、遂潰退、下午三時、匪之大部、忽向左移動、四時有乘馬偽軍官十餘人、率匪數十名、在李師右翼陣地前偵察、經李師以機槍掃射、多被擊斃、偽獨立第一師師長戴某、亦於李成六附近中彈陣亡、匪部以屢次衝鋒、均被李師痛擊、傷亡甚衆、是時八十三·八十九兩師已在李師左右翼漸次展開、第二縱隊、又已向七里坪前進、匪之本身、愈受極大威脅矣、十三日拂曉、李師以時機業已成熟、遂大舉向黃安進攻、於涼亭崗天馬寺一帶與匪再戰後、即長驅直入、下午三時、全部佔領黃安縣城、殘匪極形狼狽、紛向東北一帶逃竄入山、據黃安人民言、匪部此次傷亡近萬、當已完全崩潰矣、

◉中政會通過統計法原則

中央政治會議於八月三十一日第三百二十三次會議、修正通過統計法原則九項、已函送立法院依據起草統計法、茲錄原則如下、（一）政府應辦之統計、由有直接關係之各機關分別辦理之、（二）左列統計、由國民政府主計處辦理之、㈠關於國事本國勢調查者、㈡不應專屬於任何機關之範圍者、㈢各機關未及調查編製者、（三）各級政府於不抵觸上級政府之統計範圍內、得辦理地方統計、（四）各機關公務人員及其工作之紀錄冊籍、由統計人員查管之、（五）立法·司法·考試·監察·各機關、爲行使職權、得商由最高主計機關、分飭各機關主辦統計人員辦理其所需要之特種統計、（六）辦理統計事務範圍之劃分及其他應行整齊劃一之事項、應經全國主計會議之議定、（七）政府所辦統計之公開程度、應分三類、㈠秘密類、（不得洩漏、）㈡公開類、其可以公開而在某條件應秘密者、在該條件下、仍視爲秘密類、㈢公告類、必須在規定條件下公告之、（八）政府辦理統計時被調查者、無論爲機關或個人、均有據實詳盡報告之義務、（九）政府及其人員在辦理統計之時、不得利用其職權及地位、妨害被調查者之權利、

◉立法院通過絲業公債條例

▲專充救濟江浙絲業之用

立法院三日上午開第二百次會議、通過民國二十一年江浙絲業短期公債條例十四條、全文如次、第一條、本公債由江蘇浙江兩省政府發行、定名爲民國二十一年江浙絲業短期公債、第二條、本公債定額爲三百萬元、第三條、本公債用途、爲專充救濟江蘇浙江兩省絲業之用、第四條、本公債年息定爲七釐、第五條、本公債定於民國二十一年十月一日發行、第六條、本公債按照票面十足發行、第七條、本公債自民國二十一年十月起、以每年三月三十一日·六月三十日·九月三十日·及十二月三十一日爲付息之期、第八條、本公債於民國二十二年十二月三十一日爲第一次還本之期、嗣後每三個月還本一次、平均每次還本十六分之一、每年還本四分之一、利隨本減、至民國二十五年九月底、本息全數還清、債票之還本、以抽籤定之、前項抽籤、於每年三月十五日·六月十五日·九月十五日·及十二月十五日、在上海銀行公會行之、抽籤時、由江蘇浙江兩省政府及審計機關、各派員一人、上海銀行公會及江浙絲繭業各派代表一人會同監視、第九條、本公債應付本息基金、指定於財政部撥付江浙兩省裁厘協款項下、每三個月照本公債還本付息表應付之數、由財政部指定國貨銀行撥交本公債基金保管委員會備付到期本息之用、至償清爲止、不得變更、第十條、本公債由基金保管委員會辦理付息還本事宜、並指定中央銀行·中國銀行·中國實業銀行·江蘇銀行·交通銀行·浙江地方實業銀行、爲經付本息機關、第十一條、本公債票面、分爲千元·百元·兩種、均爲無記名式、第十二條、本公債得自由抵押買賣、如江浙兩省公務上須繳納保證金時、得作爲担保品、第十三條、對於本公債有僞造或毀損信用之行爲者、由司法機關依法懲辦、第十四條、本條例自公布日施行、

◉海河治標工程將竣

▲整海委會裁撤尚有問題

天津通訊、本市海河、爲北運·子牙·大清·南運·永定·五大河之總匯、在民國十五年以前、河流暢達、一年四季、商輪吃水十五六尺者均可通行無阻、不料民國十六年伏汛期間、永定河山洪暴發、挾泥沙下瀉、以致海河淤墊七八尺、吃水十尺以上之商輪、非俟漲潮不能駛抵津埠、當時已引起東西人士之注意、本市原有海河工程局、年支經費百五六十萬元、係根據辛丑條約而產生、英美法日等領事、均爲該局董事、大權操於外人、雖年支巨額經費、而不能認眞疏濬海河、至民國十七年商震爲河北省主席時、以治理海河、列爲建設要政之一、於是集合專家、研究治標

好消息

婦女臨行經時、經水不失約的來了、這就是好消息、消息因爲月經準否、就可察驗患病沒有。

月月紅

爲治經秘瘀結經痛經稀之聖品、婦女們欲免疾病痛苦請速購服。

每瓶洋一元　五洲大藥房發行　上海及各埠

强我中華

運動具部

秋季開學已近各種運動用品應充分備足以供各校採購本公司爲運動用品專家一切用品應有盡有貨眞價廉信實可靠如英國一九三二年網球批價每打七元其他如運動背心足球衣衞生衣各種球類定價尤低如荷批發毋任歡迎各校採購特別折扣郵局函購原班寄貨

電影機部

本公司獨家經理美國勃來克斯手提電影機光線充足使用簡單兼售活動照相機相機普通照相具如荷賜顧價格特別克己

强華公司　上海四川路二一四號　南京鼓樓中山路

電燈漫談

對門張先生處之燈泡。平素幽暗。今又告損壞。趙先生處。則光明如晝。終年皆然。因詫而問之。趙君曰。此無他。君誤購雜牌電泡所致也。不特幽暗而易損壞。且於不知不覺中耗費許多電流。從今而後。凡購燈泡。請指定老牌亞司令可樂泡。則泡形美觀。燈絲粗短。耐用省電。久用不壞。泡價多費有限。用電省費無算。且決無如今日之不便矣。

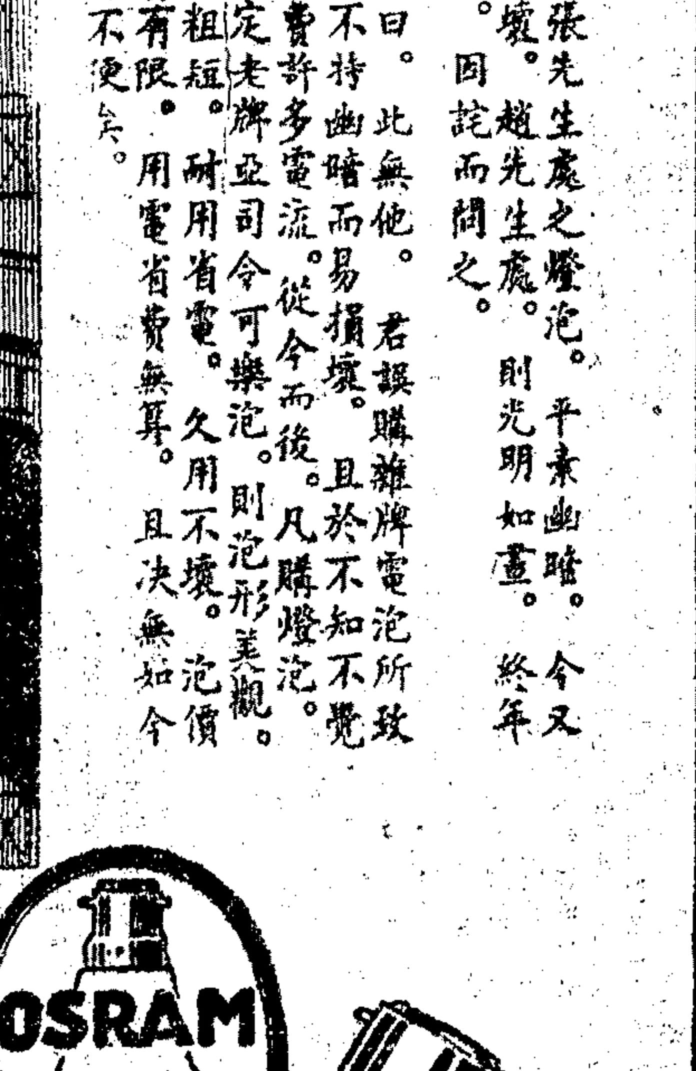

購時請認明商標不聽店家用雜牌混售

上海　中和燈泡公司　總發行所　各電料店均有出售

O-6

牌子老　方向靠　式樣新　始能精

北平呂公望書法函授部　助教張佩蓮吳九如啓事

葆等久受呂公函陶深欽其天資絕異經緯文武於國學無能貫徹各法書新格律精徹獨創深實性各法逐步有法因材而教自創函授數年遠近歸依懸教新國內外緊十敎之此啓上海西門外蓬萊路五坊十八號事分

■韶虞國書學社星期班開學通告

本社已呈准上海市教育局備案茲定於九月十一日開課有志研究國畫者向上海法租界霞飛路本社報名可也惟以個別教授名額無多（男女兼收）現在籌備期內一切事務及各界同志歡迎參觀請於星期六下午或星期日駕臨本社接洽爲盼

礦產　石棉枕頭

敝公司自在四川採辦上等石棉原料來申除批發另售外並特製紙柏紙板石棉紙及床墊出售再特製一種用石棉製成之枕頭有下列十種好處（1）能避腦（2）能去頭火（3）消毒無毒（4）能避濕（5）無虫蛀朽壞之患（6）夏日風涼（7）冬日溫暖（8）火燒不壞（9）永久不壞（10）能止血　價廉物美凡屬家庭不可不備　價每只長一尺四寸寬八寸每個二元二角每磅一元　歡迎　上海全新石棉公司啓　發行所北山西路德安里五弄第一家　電話四〇六四二號

喉症聖藥　芝製　天然治喉草

國產藥草。性質和平。對於一切喉症。如白喉，喉蛾，喉痧，以及紅腫，白點，白腐，已爛，未爛，諸症狀。均有藥到病除之妙。服法詳仿單。每盒大洋三元。總發行所本埠寶山路廿八號　電話八二二五三〇

陽萎遺精早洩之福音

[illegible]　少年犯手淫及婚後縱慾不節致患遺精早洩之苦[illegible]　電話乙4608

必定靈牙痛藥

司徒博牙醫生發明●衛生部中央衛生試驗所化驗證明●任何牙痛必定靈　各大藥房大公司一律經售　總發行所上海霞飛路馬浪路口中國牙科醫院內　電話乙4499

嗚謝痔漏專醫江岳鑾先生

小兒慶才患痔漏成管、遍佈肛門、頻流膿水、迭經割治無效、靡延年餘、體日羸弱、幸蒙友介紹至北四川路西蓬路K四七三號上海痔漏醫院江岳鑾醫師、以新法將管除去、完全告愈、且不用刀割、絕無痛苦、允稱專門神術、感激之餘、謹此登報鳴謝　上海南市日暉港廣源絲廠經理莫金浦啓

催眠術　遠方函授　就近面授　一律成功　學費低廉

催眠術有改良環境修養身心戒除惡癖療治百病提高技能洞察人心偵探犯罪防禦仇敵等偉大功用更有例如離魂假死造夢分身飛酒立醉點石成金等遊戲法遠近人士經本會指導立能成功歡迎　△章程刊物函索即寄▽　上海信箱二百二十一號　中國心靈研究會啓　電話乙815

優待淋濁

本院著名專治白濁梅毒能保愈後永不復發斷根生育如常永無後患有最高成績歡迎醫者參觀以明實際白濁每日憑此廣告到診連洗射數服各藥祗收醫金二元以示優待◎四川路（近北京路口）淋濁醫院謹佈

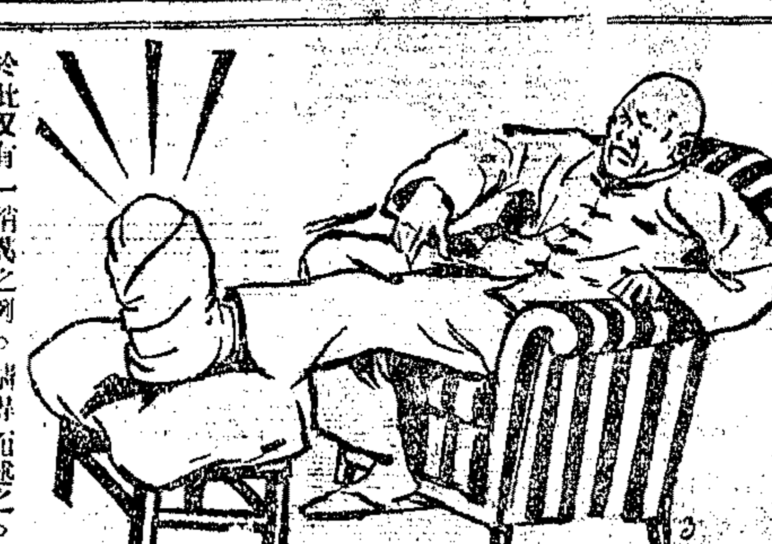

痛風症是遺傳的嗎

父患之、子必繼乎　古露精神鹽可預防之

許多人因其父曾患痛風。每感遺傳爲患。殊未盡然。遍宜信任他人之經驗以去此種過慮。孫先生之父。固曾患痛風者。然彼本人今年已五十有一。雖未絕對戒酒。而從無痛風之象徵。則因其常服古露精神鹽之故。彼有來信。以爲證明。「余父患痛風多年。余爲防患未然計。每晨必服古露精神鹽無間。實則此鹽可謂爲余早餐中之一部份。余今年已五十一歲。絕未患過風濕骨痛。並其象徵而亦無之。余非絕對戒酒者。花彫或少量高粱酒均時飲之。」——朽生

於此又有一稍異之例。請得而述之。蒂君患便秘症。頗覺體中有痛風之象。亦因服古露精神鹽而獲愈。其來函如下。「年來余患便秘。且時患膽汁過多。浸淫致頻發生風濕骨痛之侵襲。蓋此種痛風症。余之父祖輩代有患之。兩年前余即開始服古露精神鹽。每日按方服之。並不過多。今則便秘獲愈。一年有餘。雖間有痛風之兆。但已能加以防禦。照余之指導發來。似不免於嚴重之痛風。」——解廬

然就個人之健康而論。則至今並無任何痛風之象焉。痛風之症狀。據科學證明。係由血液不潔而起。血液不潔。則由排泄不暢所致。而排泄不暢。則由便秘所致。古露精神鹽。功能預防便秘。效用殊爲可靠。

各大藥房均有出售　（七）

治本兩個辦法、治本非兩千萬元莫辦、當時因欵項難籌、不能進行、治標僅須四五百萬元、即放淤永定河之泥沙於他處、再引清流入海河、其有效期約計二十年、於是乃組織整理海河委員會、發行整理海河公債五百萬元、以津海關二五附加捐担保還本付利、經中央批准發行四百萬元、預計十八個月完工、不料大局多故、延至十九年始行開工、在北倉附近建築放水閘·節制閘·船閘·直至今年五月始行竣工、七月一日實行啓閘放淤、在堤河淀爲放淤區、約達二十五萬畝之面積、此放淤區均屬輸地、不能播種五穀、乃因北面擋水堤尙未建築、至八月間所放洪水已漫溢淤區之外、遂將閘門關閉、而挾有泥沙之永定洪水、仍瀉入海河、淤塞如故、整理數年、耗欵數百萬、所得之成績、如是而已、現在該會尙有存欵不足百萬元、將以此欵挖築引水河、即引清水入海河、遂購買淤區民地、預計至明年五月間、欵項用完、整理工程亦即告竣、在此工程未竣期間、尙有餘欵數十萬元、一班海外歸來之留學生、見此乃有人倡議、節省經費、歸併於華北水利委員會、然而整理海河委員會、以省主席市長爲正副會長、以津海關監督建設廳長爲當然委員、每人月支車馬費三五百元不等、自然反對歸併、遂至最近、省主席易人、內政外交兩部遂派孫世輔陳海超來津、會同財部指定津海關監督韓麟生、辦理歸併事宜、陳孫二氏抵津後、曾與韓麟生接洽數次、因省主席于學忠尙未就職、該會秘書長黃宗法本係幫忙性質、毫無戀棧之心、但對於歸併問題、未便作主、必須經過全體會議、方能解決、

據一般人之觀察、該會歸併、恐尙有問題、「在接收方面所持理由謂、自九一八事變後、財政艱窘、全國均實行緊縮政策、整理海河委員會之治標工程、已完成十分之九、何必再糜公帑、應當歸併於華北水利委員會、以節靡費、而在整海委會所持反對之理由、則謂、華北水利委員會係設計機關、而非執行機關、前年接收順直水利委員會、幾年以來、除每日在大公報登載氣象報告外、殆無工作可言、整海委會在北倉建築水閘、阻遏洪流、引入清流、免却海河淤墊與年俱增、以便利海河商輪之交通、而放淤區域之輸地、約二十五萬畝之面積、剩下每畝地價僅值一元、此次放淤、三五年後便成膏腴之地、每畝當值一二十元、此爲有利於農民及交通之顯著成績、况且海河工程局年耗百數十萬元、祗有幾隻挖泥船裝點門面、形同外國人養老院、今春工人罷工、宣言中曾有一條、指摘待遇懸殊、謂工程局有一位更夫（即守夜者）係西人、每月工資一百六十兩、華人更夫差役月僅十餘元、舉此一端、其他概可想見、整理海河委員會、擬俟將治標工程辦竣、即進行收回海河工程局、因爲整理海河委員會、乃直接治理海河之機關、海河工程局工作不力、自應交與海河委員會辦理、今若將整海委會歸併於水利委員會、恐無收回海河工程局之勇氣矣、（九月二日）

◉蘇省整理全省土地計劃

▲趙啓騄已擬就兩項計劃
▲昨赴省土地局接收視事

鎭江通信、江蘇土地行政、前有土地整理委員會之設、由陳和銑主持其事、旋改設省土地局、以朱文鑫爲局長、際此訓政時期、土地行政、極關重要、非提高局長職權、不足以指揮裕如、故於省府五二四次會議時、顧主席提議省土地局局長、由民政廳長兼任、民廳長趙啓騄氏奉令後、對於整理蘇省土地全部計劃、已擬成三年及五年計劃兩種辦理、均極端完備、三年計劃、時間縮短、但測量儀器及培植人才宜多、五年計劃、儀器及人才雖可稍少、而時間則較延長、全部經費、預算當在三五千萬元、省府以茲事體大、交民財建三廳長會同審核、俾整個之土地政策、臻進於更美備之境、趙氏並主張同時須提高縣局職權、因於五二五次省府會議時、又通過鎭江·江寧·靑浦·縣長兼任土地局長之提案、至省土地局自身內部、亦力求充實、擬將添設秘書一人、以資襄理、趙氏已於昨（二一日）日前往接事、並召集職員懇切訓話、至其全部整理計劃之審核、在最短時期、即可完竣、容續探發表、

◉西行記（十四）

（乙）農產㈠小麥、分紅白兩種、全縣皆產、惟東北區最多、每畝約產二斗五升左右、白小麥色白皮薄、麵粉最多、紅者皮較厚、得麵不多、㈡玉蜀黍、東北中三區西部及西南二區全部均產之、每畝約可產五斗、可爲食料及製糖製酒、㈢穀、每普通者名十月老、全縣皆有、每畝約產二斗、可食及製酒、㈣白米、以北區七里鎭所產者爲最佳、每畝約產二斗五升、㈤黑豆、全縣皆產、每畝約產二斗五升、可製豆腐、㈥蕎麥、分苦蕎麥及甜蕎麥二種、甜蕎麥、全縣皆產、苦蕎麥則在縣治附近、及西南二區、每年二熟、每畝可收四斗、㈦捲心菜、產於東區五里鎭、每畝約產二千五百斤、㈧核桃、產於南區、每株可產五十、㈨野一斤、⑪野葡萄、產於中東北三區西部及西南櫻桃、產於中北南區北部及西區全部、每株約產兩區全部、（丙）藥材、㈠蒼朮、產於中北二區西部及西區全部、㈡甘草、全縣皆產、㈢黃芩、全縣皆產、㈣防風、同上、㈤牛蒡子、同上、㈥山査、產於中北二區西部、及西區全部、㈦柴胡、全縣皆產、㈧黨參、產於西區焦家坪一帶、㈨婁羅子、產於西區王帝鎭、

■宜君概要

宜君縣城、一面以高山爲天然之屏障、縣政府即建於此、居高臨下、爲全縣形勢最佳之地、居民多居山麓、全縣面積東西約三百里、南北約一百二十里、熟地占全縣三分之二、荒地占三分之一、稅收每年約七千元、全縣人口約有五萬餘人、城內約有二百多戶、六百餘人、城內祗有長市街一、糧貨雲集、情形尙覺熱鬧、全縣有初級小學二十餘所、高小一所、城內并有模範初級小學一、女子初級小學一、全縣初級小學學生約三四百人、高小約八九十人、教育經費年約五千元、學費不收、教員薪水、初級每年約七十至八十元、高級每年校長二百四十元、教員二百元、（二十二日晨自宜君寄）

地方通信

太倉

▲朱案形勢益趨嚴重　莫邪報主筆朱鐵英、因肥皂營業稅事、觸怒縣府、判處徒刑、封閉報館、其詳細情形已誌前報、茲悉商界領袖、地方士紳、已數度面謁趙縣長、進予交保、均未照准、即退一步要求、謂將判決書早日送出、俾被告上訴、亦遭拒絕、且謂關他十幾天再講、「如當地小報、以後發表不利新聞者、概須嚴辦不貸、致闔邑商民、咸相憤激、謂言論自由、汪院長早有明文、莫邪報所載亦是根據實情、並非鼓動商民抗稅、今朱所處之罪、是否有當、姑且勿論、不過該報爲商民諭命而下獄、我商民當有以援之、故連日由朱某等向各商號加蓋圖章、一致請保、如再不到目的、願犧牲一切、作進一步之要求、形勢甚爲嚴重、

江陰

▲砲兵團長來澄視察　軍政部直轄獨立砲兵第八團、所部第一營、前月奉令駐澄、團長劉培緒、來澄會合、於二日由鎭來澄、觀察防務、并視察所部第一營二三兩連駐四重砲士兵等、今日（三日）至黃山要塞視察、關於江陰防務情形、視察後擬詳細呈報軍委會辦理、

▲大德輪刦犯槍決　去秋大達公司揚新大德江輪、在靖江六圩港被盜行刦後、經澄常指揮部偵探長黃宗忠、在西鄉桃花港、獲盜犯嚴林林一名、由指揮部訊明送縣、歸司法訊辦、迭次偵訊、供認行刦、得贓朋分花用不諱、當判處死刑、呈請高院核示、茲奉令照准、縣府即於昨（三日）上午十時、提出該犯、綁赴北外睦家墳槍決、

無錫

▲秋繭行七日開秤　本邑繭業同業公會、以秋鮮繭登場在邇、關於繭價及開秤日期、亟應先事討論、以免臨時躊躇、爰於前（二日）日下午三時、在許家弄會所、舉行全體會員大會、到江陰·吳·錫·江·萬·卓·錦·蔡子才·楊孟子·蔡彬生·高叔方等一百八十餘人、主席華少純、㈠報告吾等近年衰敝已極、而去年秋繭、各行競收、大感痛苦、此後欲求否極泰來、所望同業團結一致、庶幾共謀挽救之方、關於繭業應納稅捐、本年春繭時、會內曾請免征、所有繭灶營業稅、亦奉准停征一年、又地方征收之繭行房捐、亦准免納、惟現屆秋繭時、各征收機關尙有來函催行征收者、已由本會函復婉拒、㈡討論本年秋繭價目案、議決每擔秋鮮繭、暫以洋四十元爲標準價目、高貨照升、次貨遞降、㈢討論本年秋繭開秤日期案、議決准定九月七日開秤、其欲延緩者、聽其自便、議畢散會、

▲店主婦被夫辱罵自縊　城內崇安寺下新新商店主章益生、妻冷氏、向居店中、惟該店生意清淡、經濟殊感困難、而章醉心賭博、終日流連、前日章又在某家作竹城之遊、輸去洋若干、冷氏偵悉、待章返家、即起口角、章反將冷氏辱罵、冷氣憤之餘、即至閣樓上懸樑自縊、迨章進生發覺、早已氣絕身死、

常州

▲謀殺親夫案蒸骨相驗　武邑第五區白塔鄉江家頭（地當武澄交界）江家壽之妻蛤子江天喜、被其淫婦江沈氏等謀殺移屍滅跡一案、經勸武澄兩縣、縣法院檢察處根據報告、依法檢舉、由首席檢察官楊孔猷、於三日下午率帶屍證、並蒸骨相驗器具、乘輪至鄉陸橋鎭、在晚間六時許、即在公安五分局傳訊白塔鄉鄉長丁品泉·鄭陸橋·鎭長沈佑之、江陰參社鄉長李郁等、及關係人等多名、將本案情形、詳細審問、一面將屍棺遷至該地、楊首席當諭令於四日清晨五時、開棺蒸骨相驗、以憑研訊、至相驗結果、明日續誌、

▲老僧與劇盜格鬥受傷　武邑小南門外之上淶巷、前日晚間、突來盜匪二十餘人、搶劫老僧耀泉與其徒雪山師、與之格鬥、盜被戳傷、兩僧亦受槍傷、於三日上午舁至城內醫院救治、惟耀僧恐有性命之虞、

鎭江

▲蘇省設立無綫電台　江蘇省政府、現以江北匪勢甚熾、爲與京滬等各大埠暨通消息起見、特先後成立無綫電台一座、分台四座、總台即前建設廳之無線台、撥歸省府、分台即前臨時設立之揚州·高郵·淮陰·徐州四座、現爲需要、已成立正式電台、永久設立、現南京又設立一座、此外並與杭州·吉安·北平·漢口·濟南等處通電、總台長前本建設廳技正錢務職兼任、該台領班爲戚玉森、任職已三載、并規劃各分台事、今歸省府主辦、薪有升任台長希望、總台經費每月需四百三十七元、其編制爲台長兼領班一百二十元、電務員八十至七十元、事務員六×至四十如另設領班百元至九十元、餘即電報汽油雜費等、南京電台設立使署口、台長爲沈維新、每月經費爲四百三十八元、其編制與總台同、聞京台台長今已領電機至京、不日即可開始通電、

南通

▲縣府槍決東鄉匪首　通邑東鄉匪首張林林、糾衆搶刦殺人、遠兜十餘年、上月在天生港、經公安局緝獲、解縣政府審訊、供認不諱、判處死刑、呈省府核示、三日奉電照准、當即押赴城東刑場、執行槍決、

▲縣附稅抵借券緩發　通邑前爲救濟地方財政、經各界議決發行縣附稅抵借券十萬元、刻因地價稅已開征、奚經縣政會議決定暫緩發行、

▲水警第四區長更易　省水警第四區長蔣超雄撤職、由張顯瓚接替、三日民政廳令縣長張棟監督張區長接事後、委王國藩胡定芬爲第一第二科科長、陶風威爲外海巡洋隊隊長、

高郵

▲寶應劇匪在郵被擒　本縣警察隊前接寶應縣府來函云、劇匪陳長源等、在敝縣犯要案、現匿居貴縣干營鎭某家巷、請即派隊往捕云云、朱隊長立派門隊前往、當將劇匪陳長源拏獲、並救出小內票三口、內票當交寶應自衛團領去、陳匪押解來城、距行至北門外瑯砂口時、適撞見陳之同黨王梓生（即王老虎）遂將王一併帶隊、經朱隊長略訊一過、業於今（二日）日轉送縣府訊辦、

▲蘇省鴉片公賣實行　鴉片公賣、傳說已久、月前當傳說最盛時、似有立即實現之勢、嗣因輿論反對甚烈、空氣漸趨沈寂、茲據友人自鎭江來函云、鴉片公賣總局、已在鎭江江邊貨屋辦公、大批官土、業於二十二日運抵鎭江、定於九月一日起實行、至公賣機關、其組織大概、總局之下、全省六十一縣、劃分爲十五區、每區設一專處、每處各轄四縣至六縣、每縣設一公賣分局、其公賣方法、與民國十七年省行公賣時招人認包之方法、完全不同、開暫以三個月爲試辦期、在試辦期內、各處局一律招人承辦、除必要開支外、實銷實解、俟試辦期滿、酌核成績、再定辦法、至承辦人員、須由省總局及各專處局之內部組織、一律分設三科、一科司總務、二科司營業、三科司稽核、並聞高郵寶應分局局長屬稿某云、

湖州

▲匪徒攔路刦財　湖郡西南鄉郭西灣地方農民沈阿財、於本月（二日）來城售得絲洋二十三元、購去布疋及雜物外、尙餘洋十八元、財當日返鄉、途經大路口時、已在下午六時許、突遇身服短衣口操河南音之匪徒三人、攔住去路、擬將搜查烟土、阿財正要喊叫、一匪抽出手槍、將其手提之雜物儘奪下、拖至樹林內、將阿財身邊之洋悉數刦去、

寧波

▲水警局長易人　鎭海水警局長王文翰、任職以來、迄已三載有餘、茲因經費支絀、辦事困難、屢向省府堅請辭職、省府以其辭意堅決、業已照准、遺缺任委歐陽萬接充、聞萬不日即將來甬接任云、

▲航空站長來甬就職　軍政部爲軍事上航空便利起見、特在甬埠南門外段塘江面闢水上飛機場一所、早已竣工、由部縣政府暫爲管理、茲悉軍政部已委派京北海籌波航空站站長、該站長梁已攜同辦事員等、於昨日由滬抵甬、俟覓安辦公房屋後、即將就職、開始辦公、

感謝治愈　脫肛　唯一良藥

余患便後脫肛、屢治無效、閱申報洪君鳴謝同仁醫院所發行之（化痔神丸）及（痔漏斷根散）彼此患痔漏脫肛、服用之、果然名不虛傳、余即託申友購買丸散各一、照服用該藥、治愈便後脫肛之苦、毫無痛苦、[illegible]　上海一元二角雙料、丸散每料二元、[illegible]上海江西路錢金公司東首消安坊C同仁醫藥所發行

專醫　女子停經　「多孕怕育」「保險通經」

女科專家黃石峰專治婦女經閉腹大如孕、生產過多、病廢、育先生經驗秘方可使產婦保險通經、本避孕[illegible]二角、醫寓西藏路[illegible]門診兩元

兜安氏補神藥片

吾人中年以後精神漸趨衰境遇事輒覺厭煩不復如少壯之耐勞惟補以此葯便能體壯神旺血足胃健蓋此乃强腦補血健胃之良葯主治如左

神經衰弱　神經疼痛　婦女血虧　胃呆失眠
氣血衰敗　病後體虛　少年斲傷　諸般虛弱

各埠藥房均有出售　上海江西路四八九號兜安氏西藥公司告白

教育消息

要聞

◎各地小學教育界呈請教部改善小學教科書
▲限制書商壟斷 ▲獎勵私人著作

京滬蘇浙等處小學教育界代表陳鶴琴施仁夫蔣息岑易克櫄等數十人、昨日(二日)聯名具呈教育部請獎勵私人著作、限制書商之壟斷、以改善小學教科圖書、原呈云、竊查歐美各國小學教科圖書、多採自由審制、其理由大抵爲容許私人自由競爭、則可精益求精、讀本迭出、我國自有教科書以來、亦即採用斯制、然名雖容許私人競爭、而實際則由二三長袖善舞之書商、操縱壟斷、絕無自由之餘地、二三書商以小學教科圖書銷路極廣、乃大利所在也、於是編輯則以極微之工資、僱傭無以爲生之筆工、支配工作、限以時間、祇求抄襲舊本、迅速成書、不顧時代需要、兒童心理、亦茫無理想目的、印刷則插圖簡陋、彩色絕無、課文忌長、紙張務減、以使成本愈少而獲利愈多、發行則廣設推銷員、賄賂教育界四出運動、百計鑽營、但期廣銷、不擇手段、故其出品名目雖多、內容未改、陳陳因襲、迄於今茲、教育界固不乏學識經驗俱富者、力能著作較善之小學教科圖書者、然售稿則書商必抑其價、嘔盡心血而所獲無幾、取稅則書商掉頭不顧、欲求主顧而稿覓不得、自印則資本既無、銷路又乏、絕對不能與書商競爭、即有一二小書商、願納版稅、承印所著、然亦以資短力微、必遭托辣斯之吞噬、故雖有志者、亦皆逡巡卻顧、不敢嘗試、以是著教科圖書、遂無改善之望、其遺誤教育實有非言語所能盡述者、竊聞中央以小學教科圖書之不善、有延攬專家自行編輯之議、此固可矯正書商壟斷之弊、然茲事體大、實不易爲、蓋小學教科圖書之編著、必具客觀態度、並用科學方法、一字一句之成、往往嘔心吐血、雖於吟詠舊詩、未若中學以上之教科圖書較易著筆、更未若作論文書小說之可下筆千言也、故政府如何羅致專家、即覺無從着手、而況費用浩繁、成書不易、實在意計之中、同人等以爲誠欲改善小學教科圖書、最簡便之法、莫如採用自由審定制、一面獎勵私人著作、限制書商壟斷、茲不揣鄙陋、臚陳具體方法如下、一、大部對於小學教科圖書之優良而富有創造性者、在審定後、似應明令嘉獎、或給予獎金、以示鼓勵、二、優良圖書由著書者發行、著作人抽所版稅者、在審定後、得呈請大部令行各省市教育行政機關通飭所屬小學、儘先採用、三、規定小學教科圖書之著作、以抽所版稅爲原則、由部通飭各書商遵照、四、由部通令各省市教育行政機關轉飭小學教育行政人員及學校教職員、除與書商發生出版著作物之關係外、不得接受書商之津貼及優待、其受津貼而代爲拉攏推銷者、一經查明、立即斥革、情節較重者、並以受賄論罪、如是獎勵與限制雙方兼顧、則私人競爭之效、可得而期、小學教科圖書即不患不精益求精、著本迭出、中央亦可坐觀教科圖書之改善、而無須計議自編矣、同人等或身爲小學教員、竊望絕無所見、敬祈鈞座核採擇施行、小學教育前途實利賴之、聞教部據呈後將酌予採納云、

◎蘇教廳令 提高中學程度(一)

江蘇省教育廳爲令發提高中學程度方案仰轉發遵照切實施行事、令各縣縣教育局云、本廳長莅任伊始、(會訂本廳二十年度下半年施政方針、於省縣教育之改進第四項、列有「切實提高普通中學程度」、嗣訂江蘇教育三年計畫、復於分期實施第八項、列有「整理普通中學」、惟前項計畫、祇列大綱、未及規定詳細辦法、茲復訂定提高中學程度方案、關於原則方法、均經分別列舉、足爲施行之標準、但查各校各科教學、多未能預定進行計畫、而國文一科、選材尤漫無標準、致效力未見增進、尤應按照前項方案、限於文到後一月內、訂定各該科教學計畫、呈報備核、除分行外、合行印發前項方案、令仰該局長轉發所屬公私立中學一體遵照、切實施行、此令、(二十一年八月二十六日)

▲提高中學程度方案(二十一年八月二十六日第十次廳務會議通過)

本省各中學課程既有參差、內容亦欠充實、致學生程度至不齊一、學力多未充分、欲謀均衡之進展、必有統一之方案、茲據本廳前訂之三年計畫中、提高中學程度之中心計畫、擬定方案如左、甲、原則、一、實施部頒課程標準、二、慎選優良教師、三、增進教學效能、四、鼓勵課外作業、(五、嚴密考查成績、六、充實學校設備、乙、方法、第一、關於行政者、(一)省教育行政、一、令行各中學實施部頒課程標準、并參酌特殊需要、加以補充、二、訂定各校最低限度之各科設備標準、並考查實況、於經濟可能範圍內、逐漸充實、三、訂定教職員服務細則、四、令行各校長逐月呈報教職員服務實況、以憑考核、五、嚴格考查各校各科每週上課時數、每學期上課日數、及實施教法教[illegible]實行中學畢業會考、評論學生成績之良否、以爲校長標準之一、八、舉行全省或分區學科比賽會、展覽會、及各科徵文演講等競賽事項、(二)學校行政、一、勵行教師專任制、并以久任爲原則、二、校必修科之教師、應隨原班遞升、俾於所授學程負完全責任、三、各校應就學科性質、於可能範圍內、實行能力分組、其各科能力較低之學生、應由擔任教師於課餘或假期內、負責指導、切實補習、四、校長及教務主任或教導主任、應考核教師之教材教法及評改課卷之勤惰、五、組織教師學生各項研究會、六、鼓勵師生發表關於學說研究之論文、七、每學期舉行會文學科比賽演講比賽及展覽會等、八、各校交換教師演講、九、多請學術專家蒞校演講、十、各科設備、應依照設備標準力求充實、十一、一學期內應多舉行臨時口試筆試及定期試驗、十二、考試記分、應就各學科內容分別訂定具體標準、十三、於學年終了時、應指導各年級學生利用假期、對於各該學年所習科目作總複習、於次學年開始之第一週、舉行複習考試、(未完)

本埠

◎童軍上海理事會開會

中國童子軍上海市理事會第十一次理事會議、於九月四日下午三時舉行、出席者童行白·汪剛·余魁元·冷雪樵·趙惠福、主席汪剛、紀錄羅烈、一、行禮如儀、二、報告事項、(一)主席報告過去會務狀況、(二)總務科報告本會一月至八月份經濟狀況、(三)冷理事佩瑛離教育局職、函請准予辭理事職由、(四)編制科報告過去工作、三、討論事項、(一)本會職員應否實行職定案、議決、舊有給職員一律解職、各致津貼一月、並聘定羅烈爲秘書、周鳴時爲常駐幹事、(二)冷理事提應如何整理本市戰役童子軍訓練案、議決、交考核科會同編制指導兩科辦理、(三)冷理事提應如何整制本市童子軍服裝案、議決、交指導科計畫辦理、(四)本會本屆理事年經期滿、早經請示司令部、迄未批示、應如何辦理案、議決、呈請總會籌備處、(五)理事羅秘書提前第八次理事會議第二次議案、奉交擬訂本市童子軍第四次大檢閱及大露營計畫案、茲經擬定請修正施行案、議決、交常務理事議決、(六)參加戰區衛生工作之童子軍應予嘉獎案、議決、各贈獎狀一份、(七)冷理事提查慕爾堂及郵務工會兩童子軍團前參加戰地服務團工作最爲努力、應予特別獎勵案、議決、各獎錦旗一面、其他各團亦各贈獎狀一份、(八)請確定此後本會常會日期案、議決、每兩星期一次、定於星期六下午二時、(九)徐理事佩瑛函請辭職案、議決、函新任市教育局長潘公展先生接任、

◎全國國語會六週紀念

全國國語教育促進會、於本月一日下午八時四十五分、在上海亞美公司電台、開該會成立六週紀念會、行禮完畢、由留世鐸報告會務、(五)籌備上海會員聯歡會、(六)籌備小學國語游藝競賽會、(七)國語傳習會面授部、開辦注音符號科及國語話科、函授部開辦注音符號科、用留聲機片及講義教授、(八)本會執行去年全國國語教育討論會議決案、呈請主管機關、通令全國影片公司、於民國二十二年一月一日起、凡新出無聲影片、須於片前加映注音符號表、片中字幕、須用國語、並附注注音符號、新出有聲影片、片前須期讀注音符號、或唱注音符號歌、並用字幕對照、片中對話及字幕、一律須用國語、否則不予檢定、舊片也須遵令改製、重送檢定、否則不准映演、並請主管機關、通令全國各地機關遵辦、報告完畢、由上海中學實驗小學學生蕭女士唱「齊上戰場」、務本女中附小學學生方如珍·錢秀娟·朱秀琪·吳剛敏女士唱「螞蟻愛工作」、末有注音符號歌、北平·廣州·蘇州等處方曲、兒歌等助興、至九時四十分散會、

◎建國中學業已開學

本埠拉都路雷米路建國中學、已於九月一日開學、(五日正式上課、該校本學期所聘教員、多爲知名之士、如文學家陳友琴·查猛濟擔任國文、之江大學理學士前市立理科實驗室主任王鎰燦擔任理化科、清華大學研究生程仰坡擔任算學、前市立鄉村師範農場主任秦亞修擔任生物、金陵女子大學文學士姜瑞女士、擔任英文、中國公學文學士前市立南區小學校長阮世之、擔任教育、法大夏大學畢業生邱侍郎、擔任中國公學政治學士封中平、擔任政治學、該校代理校長黃業裕、擔任歷史、又該校創辦人陳德徵氏近致力於史地研究、該校史地課程、即爲陳氏擔任、其餘教員、均學有專長、聞該校以高中一二年級、初中各級、尚有餘額、現正續招新生、

◎光華大學附中之榮譽
▲市教育局傳令嘉獎

本市光華大學附中、自廖世承博士、接任主任以來、已經五載、聲譽卓著、今夏曾由蘇教廳聘任爲專師校長、廖氏堅辭不就、仍專心辦理光華附中、茲聞本學期學生數將近六百、聘任教師、均不在外兼職、俾得專心教育、本市教育局以該校辦理認真、特予傳令嘉獎、大致謂、該校廖主任辦理中等教育、富有經驗、內部組織、俱有條理、教學亦頗認真、校風整肅、設備方面、如圖書館·實驗室·音樂室·繪圖室·等、特殊場所、應有盡有、教員資格、均屬相當、對於教學方法、研究亦殊熱心、故學生成績、頗有可觀、倘能繼續邁

◎正始中學校近訊

私立正始中學、係杜月笙創辦、(本年七月經教育局立案、教課管理、頗爲嚴格、(正課以外、每日尚有自修三小時、此次教育部頒定初中高中標準課程、內容多與該校辦法符合、實行一年、成效極著、該校限定額數、考取甚嚴、今年秋季招考高中二年級、均不收插班生、九月五日、即實行上課、聞杜君已擇定浦東高橋鄉杜氏家祠附近空地五十畝、預備明春即行建築校舍、添辦高中工科、養成實用人材、

體育

◎羅伯杯 中葡定期複賽
▲本星期三舉行

上海草地網球會之國際羅伯杯雙打比賽、初賽葡萄牙已淘汰美國、本星期三中華與葡萄牙舉行複賽、中華選手爲邱飛海林寶華、查該項比賽、中華已連得兩年錦標、但無論連得幾年錦標、羅伯杯決無永久得有之權利、每年之錦標及選手、僅刻名於杯上、以作紀念耳、

◎邱飛海等昨練習

我國網球界四金鋼邱飛海·林寶華·江道章·鄭兆佳四人、昨均赴中華網球場練習、初由邱林對江鄭作雙打練習、約半小時後、江對鄭作單打練習五盤、林亦與邱作單打練習、林之脚傷、尚未痊愈、邱飛海自日昨抵滬、昨爲初次出場練習、神彩奕奕、擊球甚佳、四人練習時、觀者殊爲擁擠、

◎二十軍球訊
▲網球賽三比二勝嶺南 ▲排球對英華發生問題 —足球今日戰知行—

二十軍球隊、昨日共分網球排球兩種比賽、網賽以三比二勝嶺南、排球對英華、發生問題、茲將詳情分誌如下、

▲熱心體育之劉慎旃君 劉君努力體育垂十二年、曾捐款創辦西南體育學校、二十軍體育亦爲劉君首創

▲網球賽嶺南軍惜敗 下午二時起、在中華網球場交鋒、原約定共賽雙打兩組、單打三組、但隔夜二十軍通知協進會、謂因球員不齊、祇賽單打兩組、雙打一組、協進會乃轉知嶺南、嶺南乃預備三組球員出場、但臨場後、二十軍又謂球員已齊、仍要求須賽五組、嶺南乃以三組球員分作五組比賽、勝負在所不計、結果嶺南失兩單打一雙打、勝單雙打各一組、以二比三失敗、二十軍中球藝、以張理燊張洪雨較佳、頗穩健耐戰、結果如下、

▲單打(一) 唐永純(嶺)勝柏梓衡(軍)一比六、六比四、六比二、
▲單打(二) 張理燊(軍)勝林樂明(嶺)六比一、三比六、六比三、
▲單打(三) 張洪雨(軍)勝陳吉祥(嶺)六比三、三比六、七比五、
▲雙打(一) 陳吉祥·林樂明(嶺)勝張理燊·張洪雨(軍)六比四、七比五、
▲雙打(二) 柏梓衡·廖繼莊(軍)勝鄧公俠·萬玉延(嶺)六比四、六比二、

▲排球賽一場無結果 排球賽對英華、在中華田徑場比賽、照規則因以五局三勝定勝負、但第三局終了、即停止比賽、其比數爲二十一比十八、二十一比十四、十四比二十一、二十軍佔優、事後即發生爭辯、記者因在網球場、未知眞相、協進會職員亦均在網球場、故亦未知眞相之如何、事後則聞兩隊、所得雙方之理由如下、(一)英華隊謂、事前且曾約定須以五局三勝定勝負、但三局終了、二十軍球員全體離場、不再繼賽、裁判員召之不及、無從比賽、(二)二十軍隊謂、當第三局終了、裁判員曾宣布敗隊勝利、故敗隊認爲比賽終了、故退場、如敗隊無故退場、裁判員可宣布敗隊棄權、裁判員既未宣布敗隊爲棄權、故敗隊實遵裁判員之判決、而非無故退場云云、後協進會找裁判員解決、但裁判員已他往、故一場疑竇、無從解決、總之、比賽首重精神、勝負猶在其次、

▲今日足球戰知行 二十軍足球隊、今日與知行隊在中華棒球場交鋒、定下午五時、裁判已定沈回滄、知行爲前屆中華足球會之第一字組冠軍、實力尚有可觀、惟目下因非足球季、技術想必退步不少、又二十軍本屆到申之足球秩序如下、

九月七日對華東、三時半棒球場、裁判陳吉祥
九月九日對嶺南、五時在棒球場、裁判蔣湘青

◎最後二分鐘 嶺南擊敗青華
▲三與二之比 —夏令足球重要一幕—

夏令足球賽、昨日有一場重要比賽、嶺南與青華在一部中、皆未曾遭逢敵手、昨乃相遇於中華棒球場、結果嶺南於最後二分鐘、攻入青華一球、而以三比二勝之、裁判員蔣湘青、

▲嶺南先中二球 先青華以銳利之前鋒、猛攻數次、一次自左、二次自右、皆機會甚佳、而失於攻射不準、嶺南以堅強之後衛線、陳家球馮運佑、二支大柱、嚴密監視、於是進展至青華門前、朱志成陽角球、適落門前、陳洪光射之入網、其後雙方雖互有猛烈攻擊、皆歸無效、陳家球會在離門三十碼地、遠射二次、急而烈、爲守門撲出可惜、下半局上場、青華仍有猛攻、但十分鐘時、嶺南左翼朱志成直進、急傳陳洪光、陳向右送、右翼唐文威將其送入、二比零形勢似定、

▲青華回成平手 但於將近完畢之十分鐘、形勢竟然大變、青華於五分鐘之中、連入二隻、造成均勢、先由中堅張晉錦被得來球、向右翼曹秋亭送、曹在青華中、昨日爲一使使出色之將、捷步如飛、甚至陳家球出全力以監視之、爲一可造之才、其位置尚未能確定、須經過訓練而後可、曹後中央來球、一脚踏定、進向中鋒、中鋒邵濟華攻入、不旋踵、奎師又來、曹國榮在左射進、惡劣之形勢、頓時展開爲和平局面、

▲最後之二分鐘 春雲初展、變化無窮、雖僅剩二分鐘、勝負決於此間、嶺南於極端優勢中、反爲和局、傾全力作背城之借、一作青華球門、團團圍住、於此人叢之中、左來一球唐文威頂之進網、三比二判分勝負、兩方表演差堪讚述可觀、陣線列後、

▲嶺南
黃遜文
馮運佑 馮念漢
洪天爵 陳家球 黃君明
朱志成 彭廣新 陳洪光 歐陽永源 唐文威

▲青華
徐宸樞
姚正剛 左永耀
陳耀平 張晉錦 吳鑫祥
曹國榮 符賀彬 邵濟華 張志芳 曹秋亭

尚有其他二組比賽、結果爲(一)志華勝進德(二部)、三比零、(二)青年勝嶺南乙(二部)、三比一、

◎中華網球隊勝公餘
▲結果十三比二

南京公餘網球隊來滬後、日昨原與優游比賽、因雨停止、昨日下午三時起、與中華網球隊在中華網球場比賽、共分雙打五組、採分數制、每組比賽三盤、結果中華全勝五組、比數爲十三比二、(第二組南京余志忠趙敏恒、對中華屠開元梁德光、第一盤共賽三十六局、中華組以十九比十七勝、誠從來未有之紀錄、第二盤梁以五比零殊失運動人格、是組應作公餘棄權、中華以三比零勝、第一組中公餘隊之凌道揚、年逾四十、老當益壯、球藝頗稱不弱、各組成績如下、

(中華)		(公餘)			
余田光·錢耀彬	勝	凌道揚·祝隆恩	六比三	四比六	六比一
屠開元·梁德光	勝	余志忠·趙敏恒	十九比十七	五比零	棄權
凌滋揚·孫麟方	勝	馮建綱·陸文學	六比二	七比五	六比四
張子震·黎寶驗	勝	陳秉池·俞啟孝	六比二	六比一	六比二
許德明·陳傳璟	勝	楊光鏞·黃學詩	六比三	二比六	六比三

◎夏令足球賽本週秩序

隊名與組別	時間	場地	裁判員
▲九月六日(星期二)			
育青對菸華(二部)	五時	棒球場	沈志興
大江對強南(一部)	五時	足球場	李國發
▲九月七日(星期三)			
志華對星光(一部)	五時	足球場	張漪
太平對華捕(決賽)	五時	棒球場	何春輝
▲九月八日(星期四)			
悅孫對育青(二部)	五時	棒球場	梁文棟
進德對青華(二部)	五時	足球場	呂萬馥
▲九月九日(星期五)			
勤東對菸華(二部)	五時	足球場	唐仲光
▲九月十日(星期六)			
大江對星光(一部)	五時	棒球場	黃仁彝
強南對志華(一部)	五時	足球場	何春輝
▲九月十一日(星期日)			
青年對育青(二部)	三時半	棒球場	陳吉祥
華東對悅孫(二部)	三時半	棒球場	蔣湘青
進德對星光(一部)	五時	足球場	陸翔千

商業新聞

金融

上週金市變化極大 結果回好八兩二錢

上週標金有劇烈變動、日有五六兩至十兩以上之迴顧、人心恍惚、求供各異、初以海外銀市續漲不已、故十月份開盤即跌爲六百九十兩半、當已出現六百八十六兩二錢之低價、但本埠外匯前鬆後緊、即已飛騰十兩之外、嗣後兎起鶻落、盤旋於七百兩內外、復後國際上銀市并美棉等咸趨下落、至滬市英美等匯殆亦見俏、市況鋒芒、衝出七百十兩關、迨週五計達七百十一兩九錢之高峯、詎本埠人心惶惶、影響及之、突破七百兩大關、迨週末國內外匯市背道而馳、遂趨軟化、結果以在七百〇一兩二錢、統核比較前週六尙回漲八兩二錢、有謂迭跌五週共五十餘兩之反向也、查全週高低價相差二十五兩七錢、開收盤相去漲上十兩〇七錢、現貨走勢敏活、中央銀行一再吸收、有時以美金套掉、又赤條價初加十一兩、後減至九兩餘、並查金交條額約計二萬四千左右、廣帮恒興仍占空頭、多方如義豐永·乾昌祥·元興永等爲最、至昨大條銀已見回長、而金市或難進展云、今將一週間銀市及滙票標金高低價列後、

種類	最高	最低	比前週六
大條近期	十八便士六二五	十八便士三一二五	縮〇六二五
大條遠期	十八便士八七五	十八便士三七五	縮〇六二五
美銀價	二角八分七五	二角七分二五	縮一二五
孟買市	五十七羅比〇五	五十六羅比十一	長九安那
英匯掛牌	一先令九便士八一二五	一先令九便士六二五	縮一二五
美匯掛牌	二十三元五	二十三元六二五	縮一二五
標金	七百十一兩九錢	六百八十六兩二錢	漲八兩二錢

銀洋市氣岑寂

每逢星期、匯拆市況岑寂、本爲例有之象、而昨日之星期、格外冷靜、早午兩市聚市與散市之時間極短、大約僅二三十分鐘、可見經過時間較平時至少有半小時以上、其中交易之稀少、概可想見、早市匯價亦仍站於九分間、計爲六錢九分零二毫半、午市爲六錢九分零半厘、交易匯劃票款、早市祇有七萬、午市亦僅十六萬、銀拆早午同爲五分、拆票交易亦少、祇五百餘萬、錢莊銀公單收解二千一百餘萬、洋公單收解三百九十餘萬、各路匯款三十餘萬、小錢莊交易亦祇三四十萬、輔幣江南小洋、兩市同爲五錢九分七厘、交易早市五千角、午市二千五百角、廣東小洋、早市爲五錢八分五厘二毫半、午市爲五錢八分五厘二毫七忽半、交易早市九萬五千角、午市三萬角、銅元縮退五百文、爲四百三十二千五百文、交易四萬六千七百餘串文、

證券

交割前後之債市週訊
▲價之呆滯情形爲前所未有 ▲全週成交祇七百六十餘萬

上星期(自八月二十九至九月三日)內本埠證券市場各債市情、概極清淡、週二以辦理八月份期貨交割、停市一日、餘日均照常開拍、每日市面始終非常冷淡、其沉寂情況、週所未有、統計現貨全週僅成交一萬一千二百元、期貨惟九月期一種市面、內以裁兵鹽稅兩種尙有較多進出、餘均寥落、每日成交祇在一百五六十萬元左右、合計七百六十五萬五千元、十月期貨雖已開做交易、惟始終毫無成交、復以在月底交割前後、環境非常沉悶、外交及國內狀況、亦無新發展、市場人心、愈呈觀望、實買稀少、求供形勢均衡、各價於是陷於呆滯狀態、爲久所未見、蓋除整六以有除息關係、相差計二元半、餘均祇有六七角盤旋也、結果以較前週、互有漲跌、內二零關整六現貨及金融九月期各跌七八角、其他期貨則多好三四角左右、觀債券市形定、各方局勢、在醞釀中、遂致價日益呆、成交日益稀、在最近之將來、如局勢無新發展、則市面必亦難望轉機也、茲將上週間各債價之高低漲落情形、分列如下表、(單位元)

券別	期現	最高	星期	最低	星期	差額	較前漲跌
整六	現貨	三三·三〇	三	三〇·八〇	六	二·五〇	跌〇·七〇
整六	九月	三一·四〇	六	三〇·八〇	五	〇·六〇	初開出
關稅	九月	三五·五五	一	三四·九五	二	〇·六〇	跌·二〇
編遣	現貨	二四·九〇	四	二四·九〇	四	……	跌〇·一六
編遣	九月	二九·六〇	三	二九·〇〇	四	〇·六〇	跌〇·三五
裁兵	現貨	四四·〇〇	六	四四·〇〇	六	……	不動
裁兵	九月	四四·六五	一	四三·七〇	四	〇·九五	漲〇·二〇
一九關	現貨	三四·四〇	五	三四·四〇	五	……	跌〇·一三
一九關	九月	三五·七五	一	三四·九〇	五	〇·八五	漲〇·四〇
一九善	九月	三三·六〇	一	三二·八〇	三	〇·八〇	漲〇·四五
二〇捲	現貨	三二·一〇	六	三二·一〇	六	……	跌〇·一四
二〇捲	九月	三二·八五	一	三二·二五	三	〇·六〇	漲〇·一五
二〇關	現貨	三一·三〇	三	三一·〇〇	五	〇·三〇	跌〇·九六
二〇關	九月	三一·九〇	一	三一·二〇	一	〇·七〇	漲〇·五〇
統稅	現貨	三一·八〇	三	三一·八〇	三	……	跌〇·一五
統稅	九月	三二·八〇	一	三二·一五	五	〇·六五	漲〇·三五
鹽稅	現貨	三四·〇〇	三	三四·〇〇	三	……	跌〇·三〇
鹽稅	九月	三三·五五	一	三三·〇〇	三	〇·五五	漲〇·四五
金融	九月	二四·〇〇	三	二四·〇〇	三	……	跌〇·七〇
一九關債	現貨	四二·五〇	三	四二·五〇	三	……	無市

紐約股市漲風甚猛

新豐洋行報告、前日(二日)美國鋼鐵公司首先挺進、鐵道股即隨之而衝至新高價、造貨業股掘起、鐵道股乃稍回跌、公用股至收盤前始亦活動、據聯邦準備報告、信用與現金多有增加、人心愈臻良好、綜計全日成交數共三百五十萬股、茲將道瓊斯指數列左、(單位元)

	收盤價	比上日
三十種實業股	七六·七七	漲三·一〇
二十種鐵道股	三八·五三	漲一·〇〇
二十種公用股	三四·七三	漲一·一四
四十種債券	八二·〇三	漲[illegible]

紗花

上週紗市在上漲中 一般心思都看高 實需無興奮可能性

棉紗在上週間、續向漲途推進、因歐美棉業起色、市價步騰、致人心帶好、乘之榮興號逢跌購進、包額愈積愈巨、觀高心思、遂於極點、故在週初有一度高峯、後以美棉回落、二日本埠謠言孔多、人心浮動、一般散戶活動拋賣、市況微現虛弱、週末美棉忽然回漲數十磅音、多頭又拖進、惟長沙帮了結五千包、悉數被買方吸收、但商場上多數心理、以國內事時紛亂、實需不暢、一致看小、傾向拋空、然海外棉業市情、頗顯轉機之狀、而國內拒貨運動、日見熱烈、雖有奸商活動、但內地愛國心思不減於滬地、因此本紗底貨枯涸、囤積甚微、無錫常州等處紗價較佳、於是買方做多之觀念更深、前途情形、殊不敢料、客帮中實需依然岑寂、各方均無興奮之概、以經濟仍難寬舒關係耳、查全週各帮買去統計二千八百五十八包、行情平平、標紗一週間成交統計十六萬七千一百包、各月價比前週跌二兩一錢至一兩九錢、茲將各帮口買紗之額列下、

帮口	包額	帮口	包額	帮口	包額	帮口	包額
內地	六九五	廣東	四二五	寧波	一二五	四川	一九五
鎮江	八〇	同行	三三五	汕頭	四〇	福建	五
長沙	一五五	北帮	一〇	江西	一〇	廈門	一五
蘆州	三五	雲南	一八〇	總計二八五八包			

人標	最高價	最低價	週末價	比前週
九月期	一五七·九	一五三·二	一五四·五	漲二·一
十月期	一五八·三	一五三·五	一五四·七	一·七
十一月期	一五八·〇	一五三·六	一五四·六	一·九
十二月期	一五八·〇	一五三·七	一五四·七	一·九
一月期	一五八·一	一五三·八	一五四·六	一·九
二月期	一五六·六	一五三·七	一五四·七	

棉市趨勢異常緊俏

棉市在上週初發現新高價、後以美棉回落、而轉下游、但趨勢異常緊俏、以外棉採算銀盤殊難合通、日商時有採購之念、而某廠商在十月份大量購進、另有一廠商拋空殊巨、因此多空兩方勢力均強、總之歐美棉業漸見起色、對於商業力謀恢復、且美棉收成惡劣消息甚多、故形勢頗緊、投機家傾向購進、惟一般散戶、鑒於國內雨水調勻、年成良好、拋空不少、前途若何、須依美印棉市爲伸縮、標花一週間成交統計五十八萬七千四百擔、標花各月價比前週跌一兩一錢、碼頭上來源計姚花二千一百七十七包、現棉成交較前爲多、美棉比前週跌三十磅音、茲將各廠買去現棉之額列下、

花名	最高價	最低價	成交數	期限
新火機	三三·五〇	三三·三五	三、〇〇〇包	九十月送廠
新姚花	三一·七五	……	三、〇〇〇包	又
火機花	三二·七五	三二·〇〇	三、四〇〇包	現貨送廠
美種花	三九·五〇	三九·〇〇	一、〇〇〇件	又
粗絨花	三一·〇〇	……	三〇〇件	又
餘姚花	三三·六〇	三一·六〇	一、六九九包	現貨棧交

再將鄭標一週間高低價列下、

鄭標	最高價	最低價	週末價	比前週
十月期	三五·四五	三三·九五	三四·五五	跌三〇
十一月期	三五·六五	三四·〇〇	三四·六五	一五
十二月期	三五·七〇	三四·〇五	三四·六五	三〇
一月期	三五·七〇	三四·一〇	三四·八〇	一〇
二月期	三四·七〇	三四·三〇	三四·九〇	一〇

外棉漲風重起

昨日美棉初因利物浦消息良好而堅、後因南方套賣而回、計期貨漲十四至十七磅音、現貨漲十五磅音、英棉期貨漲十九至二十一點、現貨漲二十八點、埃及棉現貨漲三十五點、印棉日商售出、經紀商購進、市況堅穩、計平果爾漲六·五羅比、奧姆辣漲八·五羅比、白羅溪漲九·七五羅比、原電錄左、(三日電)

美棉		比上日	合申規	英棉		比上日	合申規
十	八八二	漲一六	三七·八〇	十	六五四	漲一九	四二·四〇
十二	八九九	一六	三八·六〇	十二	六六四	二〇	四一·四〇
一	九〇六	一六	三八·九〇	一	六六八	二一	四一·五〇
三	九一八	一五	三九·四〇	三	六七〇	二一	四一·八〇
五	九三三	一四	四〇·〇〇	五	六七四	二一	四二·一〇
七	九四二	一七	四〇·四〇	現	六八五	二八	四三·九〇
現	九〇〇	一五	三八·一〇	埃及	九二五	三五	五八·三〇
平果爾	一三七·五〇	漲六·五〇	二九·七〇				
奧姆辣	[illegible]	漲八·五〇	[illegible]				
白羅溪	[illegible]	漲九·七五	[illegible]				

糧食

浦江米市轉鬆

▲滬南 昨日各路來源二十餘號、城鄉店銷因中秋節將近、愈覺清淡、況銀根奇緊、且各處新貨湧抵、客方售意欲守不易、厚粳行情竟跌一二角、早晚稻跟落近角、客買又不化、照此情形、市況雖見向上、陳杜洋尖、存貨寥寥、亦見跟跌、變陰元到銷二寂、勢亦趨疲、東新與新杜尖到接銷細、跌落一尺、河灘尖存貨不厚、胃亦滯細、跟跌角許、

▲滬北 昨日天時放晴、米市形勢不見起色、早晨開盤各貨行情均跌、西路到貨尙多、人心趨懈、新粳新客尖各跌二三角、常錫北粳早晚稻等市、毫無生氣、新客尖裝到有限、客帮去路略有、形勢步鬆、實受時局及金融關係、洋行家拋出期洋米頗少、日本月份小絞米、下星期定貨、亦可抵滬云、

海味

鰾干貨缺防漲

▲鰾干 查今庚新貨年成、各處均報歉收、所以來源奇缺、市情挺俏、刻售中只建鰾七十六兩、小只七十二兩、大只江北獨脚鰾三十兩、中只鰾七十五兩、中只烟台鰾四十五兩、小只三十六兩、近日客銷甚殷、致呈供不敷銷之狀、此後各檔市價、勢防逐步升漲、

▲螟蜅鯗轉定 市勢轉定、惟上檔提大亂缺、過生意、深感無貨應市、現盤提大二十七兩、提莊二十三兩、普通二十兩、次至十八九兩、

▲白鉛皮市過境遷

白鉛皮自茶都停辦後、其二號出路大爲遜色、三四號兵工廠亦無指染、是以市情甚爲冷落、五六號電池廠點綴不多、然尚能敷衍殘局、七八號久無問津之跡、九十號雖稍有回出、但數亦有限、行情與究愈下之槪、而尤以二號跌風爲最厲、刻估二十一兩二錢半、比前又小一兩餘云、

▲白鐵瓦新貨將到

白鐵瓦無論二十四號至二十八號、其新貨據洋行消息、謂本週四五可到千餘擔、故一時市上諒無斷擋之憂、現計行情二十四號每擔開出價爲九兩二錢、二十六號十兩〇九錢半、二十八號十一兩三錢半、聞成交連日亦祇有零星云、

五金

點錫騰漲

昨星期、五金交易寥寥、市場情形、表面尙覺熱鬧、惟大宗貨開上依然寥若晨星、各市緣海外無公電、故少變更、惟點錫市面、昨日驟有飛黃騰達之象、各檔行情、均漲二三兩不等、據調查其趨好原因、緣新加坡私電報漲故也、況倫敦錫市、亦猛晉不已、故申市隨之而步漲也、

白桐油趨勢穩定

白桐油因國外去路、尙不過於寂寞、故雖時疲弱趨勢、然旋即轉機、可見內銷縱不可靠、而洋莊銷路當繼續不絕也、近日因漢口洋行辦貨不多、致市面稍軟、據連日漢函所謂、各洋行所辦者、僅數十噸而至百噸而極、價仍在十八兩六七錢洋規、交易雖不間斷、奈無大票生意、所以市場上無躁暴可言、內銷滴將中秋、備底者不免巡迴審慎、銷場似見清淡、所幸價格已低至極點、當無再廉可期、大槪須待節後、必有一批可活動也、

油市

柏油存薄市定

柏油海家均已開作、衡情當有一批銷路發動、無如紙燭業門莊營業之清淡、實出意料之外、致行家所期望之秋泡生意、所銷殊不及半、實因本埠自戰事後、商業根本上搖撼、影響特甚、此種蘼燭業品、更屬可省、所謂百業凋落之秋也、尙有雨季時而然、至柏油雖尙有製皂用場、然旺用在春夏兩季、交秋後已見落令、中秋節過、更屬微細矣、故秋冬兩令、全賴燭泡去路也、今泡銷旣經減色、故市面當然不振、惟各處存數極薄、故有貨者當不致着急、銷路雖滯、尙售價不肯也、且漢口市尙屬堅固、亦是貨少人心不恐耳、聞重期仍在十七兩二兩、平期十六兩八錢、麻城亦須十七兩二三兩、形勢之穩、已見一斑、本埠行家、存底甚微、售價雖照漢市、問路可小鬆、

芝加哥小麥回漲

新豐洋行報告、前日(二日)因紐約證券市場堅挺、及各地抵補、價格上漲、茲將行市列左、

	收盤價	比上日
九月期(陳貨)	五二·七五	漲一·〇〇
九月期(新貨)	五二·五〇	漲〇·八七五
十二月期	五四·五〇	漲一·一二五
五月期	六〇·一二五	漲[illegible]

商業價目表

銀洋錢市

類別	早市	午市
洋釐	六·九〇二五	六·九〇五
銀拆	〇·〇五	〇·〇五
江南	五·九七	五·九七
廣東	五·八五二五	五·八五二七五
銅元	四三二·五〇〇	四三二·五〇〇
衣牌	[illegible]	[illegible]
角坯	[illegible]	[illegible]
貼水	[illegible]	[illegible]

▲海外匯市電訊

大條近期	十八便士三一二五
大條遠期	十八便士三七五
紐約銀價	二角七分七五
英美匯價	三元四角七分八七五
美英匯價	三元四角七分七五
英日匯價	[illegible]
孟買現貨	五十七羅比〇三安那
孟買遠期	五十七羅比十一安那

▲上週紗布交易所登賬價格表

反手二十支棉紗人鐘標準(反手廿支十六支順手十支代用)

月期	星期一	星期二	星期三	星期四	星期五	星期六
九月期	[illegible]		[illegible]	[illegible]	[illegible]	[illegible]
十月期	[illegible]		[illegible]	[illegible]	[illegible]	[illegible]
十一月期	[illegible]		[illegible]	[illegible]	[illegible]	[illegible]
十二月期	[illegible]		[illegible]	[illegible]	[illegible]	[illegible]
一月期	[illegible]		[illegible]	[illegible]	[illegible]	[illegible]
二月期	[illegible]		[illegible]	[illegible]	[illegible]	[illegible]

標準棉花(鄭州細絨紡二十支棉紗原料爲標準)

月期	星期一	星期二	星期三	星期四	星期五	星期六
九月期	[illegible]		[illegible]	[illegible]	[illegible]	[illegible]
十月期	[illegible]		[illegible]	[illegible]	[illegible]	[illegible]
十一月期	[illegible]		[illegible]	[illegible]	[illegible]	[illegible]
十二月期	[illegible]		[illegible]	[illegible]	[illegible]	[illegible]
一月期	[illegible]		[illegible]	[illegible]	[illegible]	[illegible]
二月期	[illegible]		[illegible]	[illegible]	[illegible]	[illegible]

註 星期二實行八月份交割無市

米市

▲滬南

顧榕	新粳	[illegible]
葉樹	新粳	[illegible]
閔行	新粳	[illegible]
周浦	新粳	[illegible]
常	特別	[illegible]
無錫	白粳	[illegible]
北坝	新新	[illegible]
吳江	新早	[illegible]
閘北	新粳	[illegible]

▲閘北 ▲白粳

呂俊文	[illegible]
陳祥根	[illegible]
朱茂初	[illegible]
毛永泉	[illegible]
錢根和	[illegible]
石永生	[illegible]
公興戶	[illegible]
徐位廷	[illegible]
王大戶	[illegible]
朱金生	[illegible]

雜糧油荳餅

[illegible]

五金

▲白鉛皮

二號	[illegible]
三號	[illegible]
四號	[illegible]
五號	[illegible]
七號	[illegible]
八號	[illegible]
九號	[illegible]
十號	[illegible]

柏油

▲大條香鉛

六號	[illegible]
五字	[illegible]
七字	[illegible]
九字	[illegible]
十一號	[illegible]
十八字	[illegible]
十一號	[illegible]

輪船進口報告

九月四日進口

[illegible]

輪船出口報告

▲寧波班 ▲長江班 ▲北洋班 ▲南洋班 ▲溫台班 ▲溫州班 ▲福州班

[illegible]

九三老人馬相伯語錄

政黨把人當做機器來使用

晨記

八月三日，相老人病頗沉重，我往問候時，沉思片刻，告訴這幾句話。

「政黨政客，他們利用人民，在認爲人是機器，可以駕駛的；所以想盡方法，他們自己要成功一個使用機器者。我爲什麽主張民治？知道人人都有一個良心，有良心，按天理，便個個能自治，人民自己便是主人翁。」

稍後陳君來，報告東北事：相老人又舉例來說明民治與非民治的區別，說了：—

「記得普法戰時，普魯士的兵，大批的侵入法境，所有的給養，都就地籌助。法境本地的人，不得不供應了。可是他們都按時價，開一賬單，由普魯士的軍官簽字給他們保存。後來法國賠款中，就扣下這一些的錢，還給那戰區損失中的人民。看來人家國家，重民治精神，以民爲重，歷來如此！」

「又記得長毛的時候，有紅頭到上海，上海富人如郁家等數鉅室，也被迫的供給一切。可是事後，地方官反而參奏，說他們通敵，結果一個個都治罪了。我們的國家，向來不保護人民，總是防備人民；即使到了國家危急的時候，外患深入，左右是人民遭難。看來不走民治這一條生路，那國難是沒有根本救濟的方路：難道全國的人民，就坐看東北同胞被壓迫了事？」

思想日記

—幾條自省語—

絮盧

自民國成立以來，在學校，機關，團體之中，當舉行紀念週的時候，必有讀「遺囑」「靜默三分鐘」一回事。我想：總理的革命精神我們當然要欽佩，要牢記，正知太史公所說：「高山仰止，景行行止，雖不能至，心向往之」，可是天天讀遺囑，也許像小和尚唸經，有口無心，委實沒有價值！至於靜默三分鐘，也許有一班人在這靜默的時候，來默想昨天打差了白板，給上家和了一副三抬，好不倒霉！又或默想：今天拿了薪工回去，買些什麽東西去送愛人？在這剎那三分鐘間，要是有「他心通」的本領，倒可編一部十萬字的心理小說呢。現在在下有一個愚見，以爲舉行紀念週的時候，可編成幾條自省語，大家朗讀一回，眼，口，心三到，也許有些微效。學校裏可將自省語，寫作屏條，掛在教室，像「校訓」一般，收效尤偉。試舉自省語如下：（略舉四則，以見一斑）

我忘了日本人的佔據東三省嗎？

我忘了一二八的慘禍嗎？

我忘了關外義勇軍的堅苦抵抗嗎？

我可曾買仇貨嗎？

賽馬場速寫

—隆盛的賭場—

鏡台生

某月某日，叨了個光，賽馬場免費入場，我得躬逢盛會，榮幸何如！是不可不記，無可記，姑成「速寫」。

跨開脚步，第一先在前門碰了三三個頂子，高鼻子用手指指，說「邊門走」，從未踏入跑馬場，走錯了二三個鐵門；—

—沿馬路祇見密密層層聯繫的汽車，總算東闖西闖走進了入口，走進了門，還不得不回頭看看，這裏是不是仍然是一「禁門」！

走進跑馬場，跨上看臺，好偌大的賽馬場，上海地貴於金，也能劃出這樣一片空地！

二十幾匹馬揭示的地方總是站立着一大堆一大堆的人，那些挺着肚子的紳士，挾着嬌嬈婀娜的太太和奶奶們，不管他是不是藍眼睛，高鼻子，抑是塌鼻子，黑頭髮，總之，都是這裏的老主顧！

買「馬位」的地方，祇看見紅的綠的翻進翻出，大銀元丁丁當當，暴富暴落，全在此一擲！

馬，是二十五匹馬開跑了，—那綾綢的五花六色的騎士，都想獨佔魁頭！馬是獸，又怎知道人的把戲？拚命放開四蹄在飛塵中狂跳狂奔，將達終點的時候，有兩四馬因擠住了，連人帶馬擦將下來，馬，一個翻身便站住了，人滾在地上，誰會注意？

視線注集的地方，是在那肥胖的項頸上，挺着的胸腹上，掛着的望遠鏡裏，看是不是三十六號跑了頭馬？

那大香檳，那小香檳，這永遠隆盛的大賭場！

枕上散記

火雪明

我是人，不是神，我所以有慾。像一切的脊椎動物一樣。當枕上剖析自己底歲貫時，我認識了自己。

愛春花，愛美酒，愛上海的繁星，愛夏夜的媚笑，這其間，我也愛讀詩人的音韻，也和俗人一樣愛着金圓。而且更令自己吃驚的，寫的文章除了人以外，更無其他的瀟灑了。

回顧一般的朋友，用筆在深夜製作的那個坦白的靈魂，在鏡子裏和我底是一樣的形與色彩，我才笑了。

再不能相信世界上有過一個永恆不滅的存在的東西。因爲是人，而不是神。

藝術大衆化

魯遠

「藝術大衆化」，這是近來大家都在提倡着，不錯，藝術是應該大衆化的，尤其是在現代的中國。現在中國的民衆，是需要一種通俗的；高尚的；前進的；大衆的藝術，來改造民衆的思想。但是眞正的大衆藝術，現在還沒有產生，在這青黃不接的時代，用什麽來做引渡呢？有的人主張：在舊有民間藝術的幻殼裏，融和入新的生命，或者在思想上加以改良，作爲民衆精神的糧食。

天一公司最近公映的「游藝大會」，是搜集一向在民間流傳較廣的歌曲，戲劇，雜藝；以及由西洋傳入的歌舞之類，搬演在銀幕上面，是一部純粹歌舞戲劇的有聲影片。它的題材，除固有的和新作的兩種以外，尚有不少用民歌的譜，編製新的歌詞，像道情「漁樵問答」；北曲「秋閨怨」；蘇灘「惜春光」；以及「船夫曲」「迎春曲」等。尚有一幕「蘇三起解」是由十二位女星來扮演，用新式的歌舞方法，來表演平劇，更是別開生面的。我以爲該片的攝製，是一件民間藝術的綜合整理的工作。一方面供給大衆的欣賞，一方面供給藝術家的探討，多少收一點「藝術大衆化」的效果，確是一件有意義的工作。

摩登的佛法觀

馨珍

「摩登」這兩個字，是摩登鼻祖——菩薩才是摩登鼻祖！—在現代的階段，却是最時髦的名詞。只要一提到是同現時代有關係的，無不用這兩個字來形容，而且也就可充分的表現一切。別的也不須什麼形容詞了，所以現在一切必摩登，不摩登則不足以表示合乎時代。

但是，最引用這個名詞的，要算對於女郎了，在伊們本身固然是力求其摩登，而一般人們也常常是提及摩登女郎的，因此在這一點上，便替摩登這兩個字發現了一個新的源流，如果有人編百科大辭典，我想這是免不了要把它編入的。

這實在是引經據典而有考證，同時這來源也是由一般專門研究眞理（？）所謂拜佛唸經的考慮而來的，他們說『佛經上曾載過一段事實，我佛如來派阿蘭尊者來化緣說法，援度衆生，被魔所纏，最利害的一次，便是被一個名叫摩登伽女的迷惑，幾乎被伊破了身，因爲伊做妓女，而阿蘭尊者去作嫖客。』據說是去救伊的，但是不經如來佛打救，連尊者自己也救不到了，所以呢，現在的『摩登』便是由此而出，決無疑義的，而現在的摩登女郎便都是些魔鬼哩！

『這個偉大的發現，摩登的男女們應當知道的，』菩薩大概會這樣說。

銀絲

江紅蕉

（五）

㊂

全鎮的人，不因爲伊是瘋子，不信任伊所講述的故事，是虛誇的瘋話；因爲他們都在報紙上早已見到了英姿颯爽而很威武的袁團長照片，並且還讀到了許多關於這鎮附近劇烈戰事的記載。

市政委員召集了當地的土豪，劣紳，和其他比較有錢的居戶，開了幾次會，提議在鎮中小學的前面空地上，造一個紀念碑，紀念這位勇而有謀的袁團長；因爲在報上讀到一則新聞，說是這位袁人楷團長正是這鎮上的土著。所以諸伯方主張在碑上刻「捍衛桑梓」四個金字，在這碑落成的時候，親自前來參加揭幕典禮。但是許多人，都反對他提出的四個字，尤其是高年齡的人，都說：報紙上所發載的消息，也許是不確實，新聞記者常喜歡過分的揣寫，正和寫小說一般，因爲他在這鎮上立的功，便說他是本地人，我們鎮上的人，那裏來姓袁的人呢？所以「捍衛桑梓」，不必改爲「捍衛國家」。

當時有一位小學校長，他和市政委員是一派的，便說：「鎮上怎麼沒有姓袁的住？袁瘋子不是姓袁麼？我相信報紙的記載是不錯的，他們的外勤記者採訪新聞，最準確，又敏捷，怎麼會錯？我們鎮上有這麼一位英雄，不表揚出來，太殺自己的威風了。」

「哈哈！那麼，袁團長是袁瘋子的丈夫，你也信任伊麼？」一位開米行的老板說。

「袁瘋子本是這鎮上的土著，不過伊從小便住在外面，後來又搬回鎮上住，難道袁團長不是從小住在外面的麼？」小學校長抗辯着說。

討論的結果，紀念碑是一定要建立，大概用三千元造，刻的大字，決定用「國鎮安寧」，一來是表示功在本鎮，二來是紀念碑乃本鎮捐造，三來鎮上也可以暗中鎮邪壓魔。最後主席市政委員補充了一句話：「各位今天都在這裏，我們對於鎮邪壓魔的話，只可以作爲私語，傳不得到政府去的，否則批駁在其次，鄙人的市政委員也要發生問題，總得各位多多幫忙！」一席話說完，便散會，再由諸伯方請吃了一碗麵，大家都很歡喜，自願去向各家捐款，希望多多益善。

世界奇聞 第十四頁 華成煙公司編選

注意 此項奇聞自八月十日○起隔日登載如欲下裝訂成冊者○時間有無限之興趣

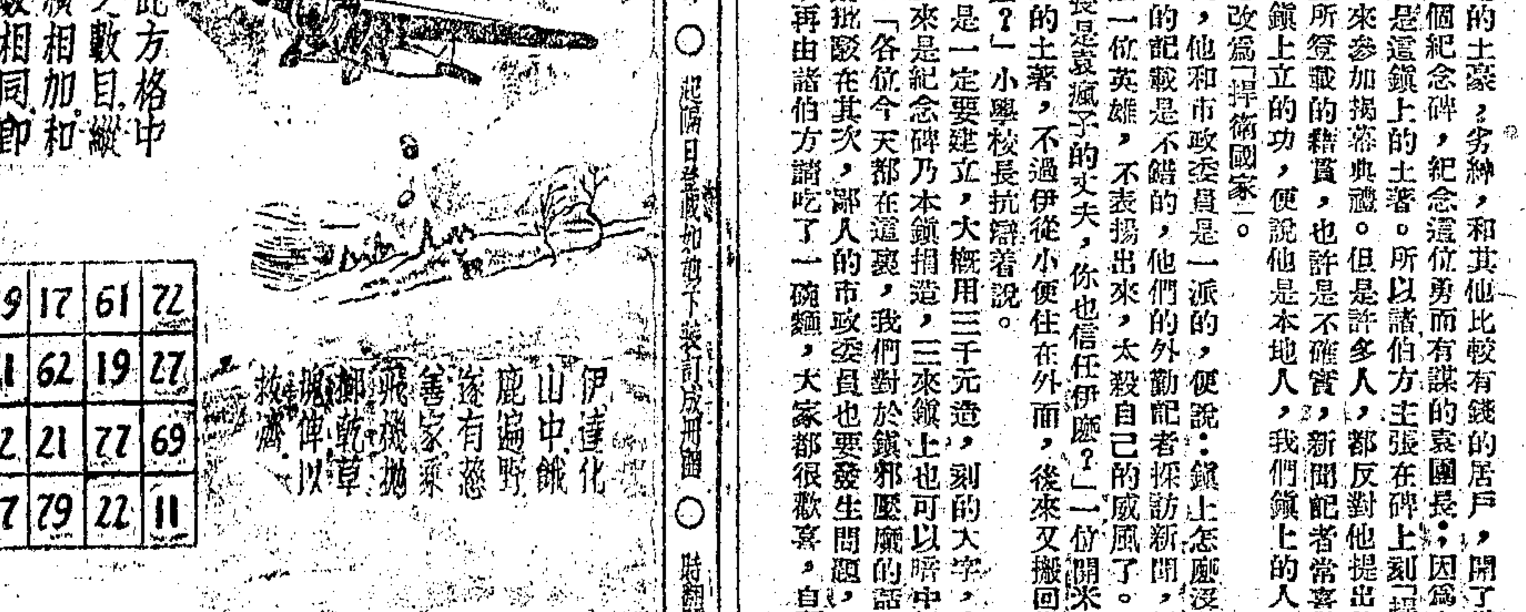

伊達化山中餓鹿遍野，遂有慈善家乘飛機拋擲乾草，俾牠們以救濟

此方格中之數目，縱橫相加，和數相同，即倒置之，亦復如此

29	17	61	72
71	62	19	27
12	21	77	69
67	79	22	11

請吸 金鼠牌香煙 煙味好 價錢巧

無敵牌 著名出品

蝶霜，蝶粉，牙膏，牙粉，香水，雪花膏，生髮油，白玉霜，潤髮漿，西冷霜，純蜜，爽身粉，種類繁多，不及備載

大廉價 九月一日至九月底 一個月

上海法租界南陽橋無敵牌發行所 上海南市蓬萊市場無敵牌門市部 同時舉行

上海家庭工業社啓

申報緊要分類廣告

徵求

靜華鑒 速回，發報招尋，自我走後，心傷之極，望珍重！再遲三日後，我無白 甲B5048

文禮兄鑒 不幸父母相繼身故，盼即回家 文頑 文棟 敬啟

康哥鑒 廣東順德大良 梁文星 君不別而行，得暫留數月，甚望速回，以維生活 婉白

招尋逃妻柯銀翠賞格

導淮委員會聘請工程師啓事

店基生財招盤

徵求玩具 批發統銷歐美名玩具 甲B8822

茂森農場 徵求各種果苗 預約七折 農林報 函索即寄 果苗目錄（總場奉化蕭鎮）上海法租界嵩山路十號

有志實習各種日用工業品廠家 鄭靜安技師

覺民工藝學社 工藝 免費

義務指導 針灸 針灸刊物 贈授

家庭實業 贈授

遺失

遺失存單

遺失聲明

遺失圖章聲明

聲明遺失

聲明

章蓉生受抵南翔黃維孫房地聲明

遺失聲明

遺失收條聲明

遺失聲明

遺失滙票聲明

失鈔田單聲明

遺失聲明

既翁堂方聲明官契遺失

遺失收據聲明作廢 甲B5060

支票聲明作廢 甲B5040

啓事

聲明 甲B5044

光華學校 跳舞 鄭重聲明

推受盤聲明

郭顯唐律師啓事

上海第一特區地方法院公告 甲B6694

其他

鋁鐵藥片出售 甲B5043

杭州房屋出售

杭州西湖名勝地屋出讓

胃氣—咳嗽 經售處 申報館廣告部 先施公司 永安公司 抱經堂 味雅

廿四週紀念 買一送一 補腎生精丸 延年益壽 奪天造化

葉天士原方 白濁丸 出立保單 無效還洋

政府註冊 嚴禁假冒

心胃氣痛 一瓶斷根

胃氣—咳嗽 經售處 先施公司 永安公司 申報館廣告處 抱經堂 味雅支店

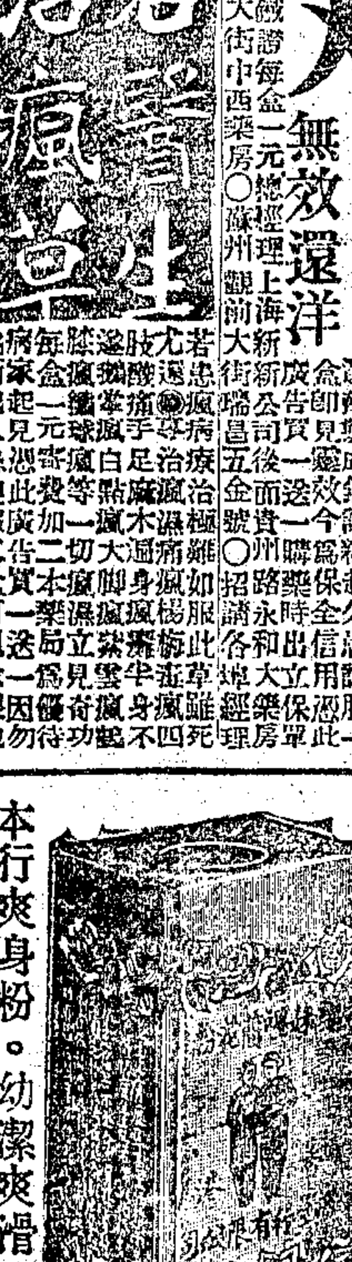

輔助肌膚 雙妹老牌 爽身粉

本行爽身粉。幼潔爽滑清香。馥郁遍體。搽身塗面。使肌肉嫩滑。炎暑時值。可謂美人去熱之常用。浴罷將此粉搽。辟除暑氣。痱子皮膚汗漏等患。誠爲衛生之品。能治居家旅行。不可少也。

中國廣生行有限公司啓 本行各埠均有發售

廣生行告白

國貨香品中之表表者

雙妹牌 千日香頭水

灑頭一滴千日香 何讓髮美曾藥華

素馨水 白蘭水 玫瑰水 檀香水 皆爲本行上等頭水

「南京路大陸商場東首」

大上海綢緞公司

先行交易露佈 開幕大廉價

照無限制大犧牲 拋定價五個九折

宗旨 敝公司向抱犧牲精神力戒虛浮務崇實際以極力節省裝飾開支以之減低成本削小貨價用以報效顧客務使顧客心目中人人認爲貨眞惠而廉至於貨品特選超等國產歐美精品以應需求絕無劣貨可資天日各貨定價與市上徒事浮飾以次貨混售藉卜厚利者迥然不同

注意 贈券利益 五個九折以外的特別利益 每人買滿十五元以上的貨品另有特享一元券的利益憑券對號付貨每券至少可得值價二元以上至卅元以下的綢布貨品新穎美妙切合實用 每天以五百號爲限祇有七天希望尙希仕女們早臨選購勿失良機

日期 九月一日起

勝德織造廠門市部 一年一度 大廉價一十一天 自國曆九月一日起

最新絲結邊 不退色紗邊 各色珠邊珠花 各種時新花綈 男女紗線絲襪

綉花帳子 每頂減售洋三十八元五角 特別犧牲 六碼一疋共有一百頂 凡購帳子一頂另贈最新絲結邊（二英寸闊）每客限購一頂售完爲止

人造牙筷 勝德煙咀 綉花手帕 絲帶邊 絲鈕繩

新式空花邊 空花銀絲邊 絲紗袖口邊 鋼筆桿 環結邊

廠址上海小沙渡路康腦脫路口

小東門 福安公司 租界電話一六六七〇

今日賤售

印花印度綢巾 每元買半打送半打

男女雙線襪 每元買四雙送一雙

愛華廠美麗香皂七角半打 加送芝蘭香皂半打 下午二時起每種百打售完爲限

鷄牌鉛筆 每打三角

南京路石路口 天成綢緞局

綢緞大賤賣

特 二角 賤 三角 賣 四角 五角

請來比較 貨最多 包你滿意

本埠新聞

李頓昨乘飛機抵滬

汪宋代表國府慰勞

美意兩委及秘書等同機偕來 今晨離滬返歐顧維鈞等同行 汪宋羅顧昨晚有極重要集議

國聯調查團主席李頓勳爵・美委員麥考益將軍及其夫人・意委員馬柯迪伯爵・偕秘書艾斯特・柯賁・貝爾德・來利・昨晨十時一刻、由張學良顧問端納、伴乘福特飛機、自北平啓飛南下、午後三時五十分安抵虹橋飛機場、新任駐法公使顧維鈞・上海市長吳鐵城・外交次長劉崇傑・意公使齊亞諾等、均在飛機場歡迎、李頓爵士下機後、對報告書內容、不願有所表示、惟從另一方面得悉、該報告書、甫於昨晨八時簽字、李頓勳爵等、旋由吳市長等、伴送至華懋飯店下榻、定今晨偕顧公同乘意國郵船甘琪號赴歐、

抵滬之情形

昨日因李頓勳爵等光臨、頗形熱鬧、而戒備亦甚周密、國聯會中國代表團駐滬辦事處長、前曾通知公共租界當局、請其共同負責維持秩序、故虹橋路沿路、派有印捕騎巡隊來往巡邏、各路口幷有西捕華捕等駐守、而機場門口、則由市公安局所派警察守衛、場之四週、亦分佈步哨、嚴禁閒雜人等、步近機場、歡迎人員、共約八十餘人、於午後一時許、陸續到場、機場之建築物、在日軍擾滬時、均爲炸毀、尙未修復、故歡迎者均鵠候於草地中、二時許、顧公使與吳市長、亦同乘車涖場、在場之歡迎人等、均趨與握談、顧吳兩氏、稍與應酬後、即與意公使齊亞諾、且談且行、各報記者羣趨爲攝影、至三時三刻、場北空際、始見黑影一點、愈飛愈近、歡迎者、均翹首企望、巨大福特飛機、環場飛行兩匝、即於場之南端、安然降落、歡迎人員、均趨集機前、意委員馬柯迪伯爵、首先下機、顧公使吳市長及劉次長等、均與握手歡迎、其次爲美委員麥考益將軍夫婦、英委員李頓勳爵、最後下機、李頓氏御白帆布西服、手持手杖、精神煥發、惟較前次抵滬時、消瘦多矣、李頓氏與吳市長等握手、態度和藹、笑容可掬、頗稱此行甚佳、各記者爭相攝影、並有電影公司在場攝有聲新聞片、請李頓勳爵致詞、李頓氏即笑稱、「余無一言」意代表即總稱、「吾人之言已畢」、舉皆燦然、攝影畢、即分乘汽車離場、至華懋飯店下榻、

虹橋飛機場歡迎國聯調查團攝影

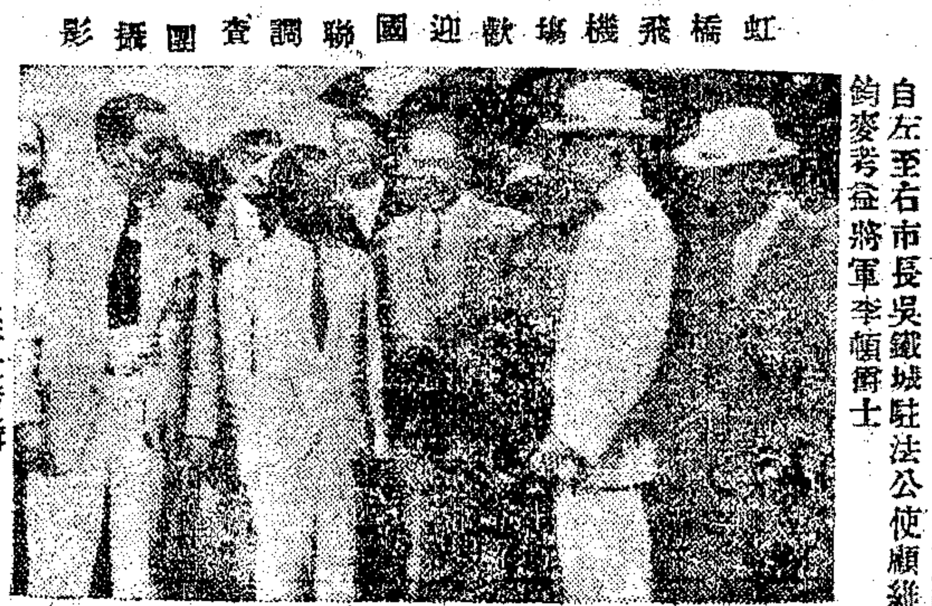

（李尊庸攝）

自左至右市長吳鐵城駐法公使顧維鈞麥考益將軍李頓爵士

李頓之沉默

李頓爵士下飛機後、即與歡迎者一一握手、與顧維鈞氏娓娓清談、自謂此次飛行、極感愉快、尤以經過泰山時、美麗景色、映入眼簾、如觀名畫、益覺欣幸云云、旋應狐狸公司之請、拍攝有聲電影、當時攝影者曾請李作一簡單關於調查團之演說、李氏答謂、關於調查團之談話、余已言盡於前、今後決不再作一詞、態度異常沉默、臨行、李氏特返至飛機前、與飛機師握手、表示感謝、殊彬彬多禮、至華懋飯店後、未接見各報社記者、並謝絕一切應酬、故預定昨晚吳市長在私宅之歡宴、乃臨時作罷、

汪宋之往訪

中央常務委員汪精衛・新任駐法公使顧維鈞・外次劉崇傑・旋於下午五時二十分偕赴華懋飯店、訪晤李頓勳爵、談半小時而去、汪氏係代表政府慰問、所談內容、汪氏無表示、代理行政院長宋子文、亦於五時三十五分往訪李頓勳爵、談至七時三十五分始辭出、所談內容、亦未吐露隻字、美總領事克寧瀚、亦於昨日下午五時十分、往晤美委員麥考益將軍、

各要人訪汪

行政院長汪精衛・前晚已出院返私寓、昨日上午九時許、往訪者有外交部次長劉崇傑・行政院秘書長褚民誼・旋即辭出、至十時、代理行政院長宋子文・偕同十九路軍總指揮蔡廷鍇・亦訪汪氏於私邸、至十時二十分、汪宋蔡三氏、復乘車赴祁齊路宋邸、駐法公使顧維鈞、昨晨九時半、訪市長吳鐵城於望廬、至十時五十分、亦趕至宋邸、互商至十一時五十分、始相率辭出、據顧公使語記者云、頃間與汪宋兩院長所商者、係關於外交上之方針問題、及招待李頓爵士等事宜、顧氏又至海格路李拔可宅、應外交次長劉崇傑之邀宴、陪宴者有吳市長等五人、至於汪院長返京期、據汪氏本人云、須至六日方可決定云、

羅文幹來滬

外交部長羅文幹、於昨午乘湘和輪由漢返京、當於下午一時、偕外部政務次長徐謨・亞洲司長沈覲鼎・總務司長應尙德等乘專車來滬、晚間七時零三分抵北站、外部常務次長劉崇傑等均往歡迎、羅部長下車後、即往訪顧維鈞、商洽外交問題、據羅氏在車次語記者、顧維鈞博士南下時、因本人在漢、未能晤談、故特來滬晤顧、商洽一切、至赴漢謁晤蔣委員長、亦係討論外交應付辦法、內容未便發表云、

昨晚之集議

昨晚各要人、相約在祁齊路宋宅、對我國在國聯之外交方針、作最后之集議、俾討論得一總結束、昨晚九時十分、汪精衛氏先驅車至宋宅、九時四十分、外交部長羅文幹、偕次長劉崇傑・徐謨・及顧維鈞・同車而至、即與宋子文會商外交應付方針、由羅文幹報告蔣委員長之意見、續密討論達一小時有半、始作最后決定、由顧維鈞氏秉承此最后決定之方針、在日內瓦出席國聯大會時應付一切、

汪精衛談話

昨晚十一時十分、汪精衛氏離宋宅時、語本報記者云、今晚（即昨晚）在此間之集議、係乘顧維鈞公使赴日內瓦、出席國聯大會之便、對在國聯吾國外交方針、作一最后討論、現已得一總結束、由顧公使根據此項方針、應付國聯外交、至調查團報告書、係着重於主張公理、故於我方有利云云、

報告書簽字

本報記者昨晚晤及顧維鈞氏、據談、調查團之報告書、今晨（即昨晨）八時、始在平簽字、調查團之工作、乃告一結束、李頓爵士於簽字手續終了後、即乘飛機來滬、至報告書係用最速之途徑、寄往日內瓦、記者詢以是否今次由李頓爵士隨帶來滬、據答、此層未與李頓談及云云、

羅文幹表示

昨晚、本報記者、晤及外交部長羅文幹氏、據談、本人因時間忽促、未晤李頓爵士、至晚間宋宅之集議、完全討論外交問題、已有具體結果、惟事關重大、不能發表、本人俟明晨（即今晨）歡送顧維鈞公使及李頓爵士離滬後、即返京、

定今晨離滬

李頓勳爵等一行、決定乘今晨十一時啓椗之意郵船甘琪號離滬、轉赴日內瓦、駐法公使顧維鈞、亦同輪赴任、其夫人黃蕙蘭女士、現尙在平、聞將乘下月開行之意輪康脫腓爾號赴法、李頓等定今晨九時、在新關碼頭乘渡輪登船、各要人若汪精衛・宋子文・羅文幹・劉崇傑・徐謨・吳鐵城・等、均將親往歡送、市商會方面、昨亦通告全體執監委員、於今晨八時三十分前、集合新關碼頭送行、

◎紀念九一八國難 努力航空救國

▲中國航空建設協會之通電

中國航空建設協會常務理事朱慶瀾熊希齡殷汝耕等通電云、全國各報館、轉各界各機關各學校及各團體、與海外僑胞公鑒、慨自暴日逞兇、東北淪陷、淞滬抗戰、國土終玷、雖曰日寇狂橫、罔顧公理、而我武備不修、國防虛弱、實爲啓侮誨禍之由、淞滬之役、我十九路奮力抗戰、賊雖兇頑、卒以空中之抵抗之力、遂令戰士失殲敵之機、此我苦守吳淞之翁旅長、若痛切言之、可爲浩歎、今馬占山將軍苦戰海倫、亦到處受敵機之壓迫、抵抗之術、士卒流離、使人聞之、悲憤欲絕、前後參證、具知非空軍無以制勝、無空軍必致敗亡、吾人倘一過閘北吳淞之廢墟、試遙想黑省城廓之灰燼、能有不痛哭流涕者乎、瀋變以來、瞬將週歲、失地未復、禍變轉深、朝陽之轟炸未止、上海之敵兵又增、橫暴之來、不可逆覩、然自救之道、端在人爲、敝會肝衡時艱、勉圖自效、竊維救國以國防爲重、國防以空軍爲首、而空軍之樹立、又必賴乎我國內外同胞之共與其成、今當此瀋變週年慘痛紀念之秋、應有澈底救國建設空軍之議、爰獻辦法四項、幸垂察焉、㈠各地日報雜誌及各種出版物等、於九一八載國難紀念材料、應以宣傳航空救國爲重心、㈡國內各界各機關各學校及各團體與海外僑胞、於九一八舉行國難紀念會、應演講或表演航空救國爲紀念國難之重心、㈢國內各界各機關各學校及各團體與海外僑胞、於九一八所停止娛樂及宴會之費用、應各自保存銀行或錢莊、備充航空建設基金之用、㈣國內各界各機關各學校及海外僑胞、於九一八應各努力建設航空、以固國防、而紓國難、嗚呼、國難至是極矣、存亡之機、繫於一髮、載胥及溺、能不凜然、今國人亦知救國、救國必言航空、要在所以見諸實行而已、上述四端、庸有一得、願吾愛國同胞、共趨圖之、如承咨詢一切、敬乞賜函上海南京路大陸商場中國航空建設協會、

◎昨日共黨國際青年節 本市臨時戒嚴

▲滬西浜北集會當經驅散 ▲僅獲反動傳單入晚安謐

昨日「九四」爲共黨國際青年紀念節、華租當局、事前得報、共黨屆時有舉行集會消息、爲維持地方治安起見、臨時宣告戒嚴、滬西浜北、發生集會、當經制止、各處查獲反動傳單甚多、入晚安謐、茲將詳情如下、

▲臨時戒嚴 ㈠華界、市公安局長溫應星、事前得報、反動份子於九四乘機暴動、爲防範起見、宣告臨時戒嚴、滬南滬北滬西滬東浦東各區警署、全體警士、武裝出防、各要道雙崗、督察員偵緝員女檢查員警察大隊、一律出防巡邏、幷檢查行人、尤以滬北滬西爲最嚴、警備司令兵士巡查隊、亦環城巡查、㈡法租界、各捕房中西探捕、奉令一律出防、華法交界各鐵門、照常開啓、以利交通、「但交界處均駐武裝探捕、戒備頗嚴、必要時即暫閉鐵門」、尤以西新橋徐家匯等處爲最嚴、㈢公共租界各捕房中西探捕、一律武裝出防、車巡隊出發巡邏、雖昨爲星期日、而各高級人員、均照常辦公、嚴密戒備、尤以滬東滬西暨南京路等處爲最嚴、

▲驅散集會 昨日上午十時、滬西浜北市公安局四區警署轄境、突有形如工人學生者百餘人、在空場上準備集會、四區警署潭子灣派出所、早已佈防、當即調武裝警士、馳往驅散、故集會未成、僅獲反動傳單如「九四國際青年節告工人書」等甚多、

▲查獲傳單 昨日市公安局各區警署、法租界各捕房、公共租界各捕房、臨時戒嚴後、各處僅獲紅綠反動傳單、如「國際青年節告各界書」「工人書報」「爲日帝國主義……告工人書」等小冊書籍甚多、均存案備查、入晚安謐、

◎日使有吉抵滬

▲仍以恢復親善共存共榮爲言

日本新任駐華公使有吉明夫婦、昨日下午三時、乘長崎丸抵滬、日代辦矢野、日總領事村井、日使領書記官有野、武官岩松、副領事白井、及日僑代表多人、羣集匯山碼頭歡迎、日方軍政當局、並派有憲兵及海軍陸戰隊數名、分佈碼頭內外戒備、公共租界捕房、亦派西捕日警、在場照料、有吉公使登岸後、即趨車至畢勛路官舍、何日入京呈遞國書、尙未決定、

▲發表聲明書 日本歷任新使到滬、發表談話、每以中日親善共存共榮爲言、有吉公使昨日到滬、仍謂「立志將現在中日兩國困難關係、轉以恢復從前之親善狀態、確立兩國共存共榮之基礎」、惟有以方法達此希望、有吉公使、昨以行色怱怱、無暇解釋、詢諸一般日僑、則所謂恢復親善之者、實滿蒙除外之謂、直接交涉之說、更屬虛無漂渺、有吉公使、昨日發表之聲明書、原文如下、「予雖值此兩國關係頗爲困難之際、奉駐華公使之任命、實感責任之重大、現立志將此困難關係、轉以恢復從前之親善狀態、自當確立以兩國共存共榮爲基調之東方和

大吉祥綫扇莊

總店 北河南路 電話四〇九三五

支店 山西路中 電話九一四五二

開幕聯合誠信廉價

大規模 信義經商

改良家 異軍突起

特闢 代辦代送禮品部

◘紙貨部 ◘印刷部

◘綫扇部 ◘裝池部

◘書畫部 ◘文具部

◘禮品部 ◘電刻部

各部一律 廉價 誠信無欺

辦法 專代各界代辦代送各式禮品貴客電話通知本號立派專員來前接洽經濟辦法手續簡便不取絲毫送力使金更可隨同謝帖奉回

月餅的古典

月餅在歷史上，雖然不很久遠，可是他的古典，卻是知者很少，現在當還中秋月餅上市的時候，不妨就我所曉得的，提出來談談，做個應時的佳話：：月餅形圓，義有歷賀圖圓的慾思，在晉朝時代，有個富可敵國的石崇，他在某年中秋節的晚上，衆集親朋，宴開金谷，製了一種有個子的崎形式餅飯，慶賀佳節，當時有個朋友吃到了這種食品，便建識於石崇，諸他照月圓的形式製餅，以點綴令節，石崇深費其說，便下命照辦，而美其名稱爲月餅，於是這消息傳流到外間，月餅兩字，便成爲中秋節的應時金品了：：：最近幾年來，冠生圓也在這月餅上，用了深切的研究，發明了科舉焙爐，製造月餅，所出之品，無生熟不勻之鑠，而且選料高貴，色香味，都錄上乘，中外各省人人配口，我想幾百年後，徵月餅考豔的，必定也要將科舉爐焙月餅，引爲歷史上的一個大發明了，冠生園科學爐焙月餅，味分，蓮蓉，荳蓉，荳沙，金腿，蓉泥，五仁，鹹肉，甜肉，百果，奶油蓮蓉，蛋蓀皮蓮容，等蔴素數十種，另有百果小月餅，荳沙小月餅，每件一分八，定價均極低廉，奬衛金製，不另取裝，送禮餉客自食，均極相宜，8898號

徐重道勸告各職工復工啓事

此次各職工未經合法手續藉端罷工本號深爲惋惜現在社會局已令限各職工等於本月五日下午五時以前一律復工並將罷工期內工資扣除以示薄懲務望各職工等顧念雙方利害遵令復工以維店中營業及病家生命社會安寧幸勿受人利用一誤再誤是所至盼特此勸告諸維 鑒察

上海徐重道國藥總分號照常營業緊要公告

爲緊要公告事竊敝號此次全體職工突然借端罷工事屬違法已由敝號備文呈請本市黨政機關依法核辦以靜候合法之解決惟查藥業罷工有礙民生關係至爲重大敝號爲供應病家需要維持社會安寗起見特在罷工期內通盤籌劃將敝號全體高級職員數十人悉數支配於總分各店担任批發門市及接方送藥代客煎藥等各部工作故能照常營業應付裕如加以本號組織完備存貨充實足敷長期應市絕不感受困難如荷各界照常賜顧格外竭誠歡迎謹此公告諸希垂察

四馬路 中西藥房

秋季 大廉價 大贈品 一個月

贈品外更有二百元贈品香皂化妝香品 家用良藥另設特別廉價部自二折至六折不等功德水藥盤白蘭地只贈一盒送一盒「紅神丹」每條一元每日賀完一百盒爲止

浙江路中央支店小東門中支店同日舉行

慶餘堂國藥號

天后宮橋北塊

正式開幕　廉價一月

廉價期內

飲片部　丸散部　參燕部　廣藥部　接方部　燕藥部　批發部

參燕藥材一列八折

丸散膠丹概售七折

電話四〇六六六

雅有常係美容之功

先施白蘭霜

美人無以為寶　惟白蘭霜以為寶

先施化粧品公司出品

各洋廣貨店均有寄售

北萬有全茶腿號

老店　南京路抛球場西首　電話九一二〇三號

分號　盆湯街致遠街口萬有源茶腿號同時舉行廉價

九月一號起實行廉價兩星期　火腿茶葉一律八五

中匯銀行儲蓄部廣告

本行特撥基金國幣式拾萬元營業獨立會計公開董事會及經副理共負無限責任既有穩固保障更得優厚利息有志儲蓄者盍興乎來茲將儲蓄種類摘要列後

㈠活期存款　甲種（領用支票）　乙種（憑摺收付）　此項存款　利息優厚　支取便利

㈡定期存款　短期，複利，零存整取，整存零取，特種零存整取，存本取息。

如為子女教育老年贍養及家庭日用之需而求安全之保障者請即索取詳章擇宜存儲以期有備無患

㈢特種儲蓄存券　伍元　拾元　伍拾元　百元及百元以上五種　此項存券既享定期之優息復可隨時支取仍具活期之便利兼可餽贈親友代作高雅禮券之用

備有詳章　承索即奉

行址　愛多亞路九十七號　電話　八一一五二一八號

平、竭盡予棉力所及以赴之、予相信凡兩國之親善關係、只以互相十分理解對方之立場、而雙方協力、使彼此充足其國家的需要、始能實現、所幸予前駐中國服務多年、所遇諸多問題、依據前項旨趣、乘中國各界之協助、得盡任務、而免隕越、此事予至今仍引以為慰也、予志願將已往所得對中國情形之諒解、並追遡在海外任職之間、以公平觀察所得、對兩國立場之理解為基礎、而以冷靜態度、並公正判別、辦理兩國間各種問題、以達到所期之目的、所望中國各界諸君子、以至內外各方人士、對於予之意旨所在、予以同情、並加以十分協助、是則予所馨祝者也」云云、

昨日抵滬日使有吉明夫婦

▲有吉氏略歷

有吉明以一八九八年、畢業於東京高等商業學校、考取領事資格、同年來華、任漢口見習領事、嗣調任朝鮮齊物浦見習領事、一九零一年、調倫敦領事、一九零四年、調朝鮮釜山正領事、一九零八年、升任巴黎日本大使館二等書記官、一九零九年、任上海總領事、一九二六年、升任巴西國大使、一九三零年回國、今年八月、繼重光葵任駐華公使、

◉日軍司令　左近司今日可到滬

▲浦江內現有日艦五艘

日本第三艦隊司令左近司、由漢口乘旗艦出雲號、可於今日進口、長江第一外遣隊所屬軍艦、滬上祇留泊旗艦安宅號一艘、與上星期五從漢口及九江方面開來之巡洋艦天龍・砲艦鳥羽・兩艘外、其二十四隊之柳・桃・檜・等三驅逐艦、業於昨日午後、從上海開駛出口、故浦江內連預備七日歸國之輕巡洋艦常盤號共祇四艘、而另有十五隊魚雷一艦、外稱黃浦內已集中日艦十九隻云云、純係謠傳、不足置信、

◉溫應星辭職照准　市府派文鴻恩繼任

▲今晨到局宣誓就職

公安局長溫應星、以該局秘書韓進・收解股主任章紹毅・監守自盜、引咎具呈向吳市長懇切辭職、業已照准、吳市長并已派定文鴻恩繼任、委狀昨晚發出、一面呈請國府正式任命、文新局長定今晨到市公安局宣誓就職、文氏號對庭、廣東文昌縣人、年四十歲、雲南陸軍講武堂學校畢業、初任廣東討賊軍總指揮部參謀、陳炯明叛亂時、吳市長任討賊軍總指揮、奉孫總理命率師討賊、文為參謀、克復寶安、調充第一路第二統領、民十一援閩、克復福州、任東路討賊軍中校團附兼營長、民十三任廣東省警衛軍營長、東征回師討平楊劉之亂、升任團長、旋任國民革命軍第十七師團長、北伐興師、隨蔣總司令克復南昌、升少將團長、十六年克復南京、以有功升任七師師長、北軍敗退、文率全師追擊、轉戰江淮魯冀、直達天津馬廠、所向克捷、其為人沉毅、饒膽略、治事勤謹、隨吳市長最久、蔣總司令亦甚器重之、曾奉國民政府命赴歐考察、在法國各兵團實習、去歲回國、任軍事參議院參議、

新任公安局長文鴻恩氏

新聲社攝贈

、陸軍步兵學校研究委員、

◉成長奎謝後援會捐助

東北騎兵第一支隊司令成長奎、月前曾派代表來滬、向東北義勇軍後援會領取大批服裝各物、昨日該會接到成氏來函鳴謝、原函錄下、逕啓者、敝部前派代表黃毓東等赴滬、請求貴會接濟、除蒙分函朱子橋將軍・朱壽青總監・設法接濟外、并特予代表南京路商界聯合會一區分會棉布公會接濟服裝各物、現已由黃代表等全運到部、貴會諸公、關心東北、援助敝軍、至為欽感、特此奉函鳴謝、尚望以後源源接濟為禱、此致東北義勇軍後援會、東北騎兵第一支隊司令成長奎啓、

◉捐助東北義軍昨訊

東北義勇軍後援會、昨接各經收捐款通知、捐款極其踴躍、適中秋節近、關內愛國人們、咸感覺關外義軍忠勇殺敵、餉糈缺乏、毅然破除俗例、爭將此次節費移助義軍所致、茲特分誌之、上海中南銀行代收李知芬捐大洋二十元、上海四明銀行代收陸蘊珠捐大洋五元、潘榮泰捐大洋十元、上海中國墾業銀行代收老三泰紙號同人捐大洋二十元、上海中國銀行代收徐世卿捐大洋一百元、上海中匯銀行代收捐大洋一元、袁友興捐大洋一元、蕙遠幸捐大洋一元、蔡義堂捐大洋十六元、信義社同人捐大洋一百元、中國銀行同人捐大洋九十一元五角、強華公司捐大洋五十元、S. S. Penme 船上同人捐大洋一百元、范沈氏捐大洋十元、王和安捐大洋二十元、王和庭捐大洋十元、邵厚甫捐大洋四元、王天純捐大洋四元、張繼周捐大洋四元、畢厚鑒捐大洋四元、大洋二元、金鑫寶捐大洋五元、戎如麟捐大洋四元、振萬捐大洋二元、陸朝慶捐大洋二元、張宗錦捐大洋二元、周祖隆捐大洋二元、王泰松捐大洋二元、蕭元、王泰增捐大洋二元、舒成周捐大洋二元、世祥捐大洋二元、方安德大洋一元、王昌雁捐大洋二元、張文潮捐大洋二元、王達生捐大洋一元、邵才福捐大洋四元、戴舜年捐大洋二元、汪煜生捐大洋一元、朱和生捐大洋二元、顧餘莊捐大洋四元、凌振元捐大洋二元、馮庭甫捐大洋十六元、陳華堂捐大洋二元、王品生捐大洋二元、陳謂棠捐大洋二元、吳公魯捐大洋十元、

◉實業部國貨陳列館　展覽會展期開幕

實業部國貨陳列館館長陳少甫、前因徵集國貨出品、於上月三十一日、由滬赴杭、下車後、當與浙建廳杭市府浙國貨陳列館館長茅仲復・及杭垣國貨界重要分子江森裕・周師洛・施春山・楊克昌・張子廉等協商、參加該館此次國展事宜、經數度磋商結果、商定所有一切徵品事宜、均託由茅館長代為辦理、故陳氏即於昨日（四日）早車返滬、惟因各處徵品、尚多在途、勢難如期舉行、因特呈請實業部、准予展期至九月十五日開幕、以便從容佈置、俾臻完備、在開幕前、所有應徵物品、仍希送至上海市國貨陳列館代收轉交、同時該館臨時駐滬辦事處、則定於七日辦理結束、以後不再收受陳列品及贈品云云、

◉爪哇僑胞參觀工廠

▲表示滿意

爪哇中華總商會、為集資五百萬元、創一大規模國貨公司、特派代表鄭祚倫君回國、調查國產狀況、鄭君特經市商會介紹、親赴各處、視察之下、始知國內亦有如許工廠、深為滿意、尤得本埠實業鉅子劉鴻生君熱忱招待、特派其秘書范甸夏君・殷勤導往其所辦各工廠參觀、如大中華火柴公司之能斥鉅資、於化學方面、日事研究、改良製造、章華毛織廠之獨能織造上品嗶嘰呢絨、其他如上海水泥廠、華豐搪瓷廠、中華工業廠等、莫不規模宏大、人才濟濟、出品能為人之所不能、與洋貨較毫無愧色、鄭君以為足使僑胞欣慰、現鄭君已轉赴杭州、并將赴北方視察云、

◉商務印書館股東臨時會

▲減少資本修改章程假決議

商務印書館、昨在北河南路市商會議事廳、開股東臨時會、到會股東連代表、計一千一百十三戶、三萬一千三百零七股、二萬八千七百六十權、下午三時三十分開會、張菊生君主席、專議減少資本修改章程案、經各股東長時間之討論、議決公司虧耗數、除彌補外、尚虧二百十二萬四千餘元、將資本五百萬元、減為三百萬元、其餘虧數十二萬四千餘元、二十一年度如有盈餘、儘先彌補、又修改公司章程各條條文、亦經分別表決、通過、主席聲明、本日到會股東戶數、未過半數、依法本日議決減少資本修改章程案、應作為假決議、再行定期召集第二次股東臨時會表決、時至六時散會、

南京路畫錦里口

天綸綢緞局

九月一日起　大減價　廿一天

新到大批國產綢緞一齊大賤特賤

比有三折五折更便宜

不尚虛言　歡迎比較

中國百用油公司招請全國經售處

廣・在明達者具有先見・因其四時可銷・有意經售者・請速來函本公司索取條張章程等・以便接洽批購・

凡全國各縣百貨商店・洋廣貨店・五金材料行・汽車零件行・腳踏車行・電料公司・唱機公司・各大藥房等・均可經售百用油・此項百用油・是各界咸宜・人人應用之必需品・其銷路之大利所在・勿失良機・

上海南京路中和大廈　中國百用油公司啓　電報一八八五　電話九四九七三

◉巴西商會已組織成立

▲巴女界又組慈幼會

本埠巴西總領事署消息、巴西商會、係旅滬巴西商人所組織、業經該領署核准備案、現該商會已告成立、推選德力舒為會長、并定愛多亞路三十八號三樓三〇二號為會址、又訊、巴國旅滬婦女界又組織巴西慈幼會、亦經該領署備案成立、由拉莉女士任會長、在環龍路六十六號辦公、

◉馮炳南辭市國醫館長

馮炳南為辭市國醫館長、有三函致焦易堂・辭意甚為堅決、茲錄如次、㈠易堂先生大鑒、二昨猥承寵臨、招待諸多簡慢、深以為歉、昨晚趙君振此、備述尊意、莫名感悚、弟於國醫分院長一席、所以再四躊躇未敢承命者、實以塵俗煩冗、日不暇給、兼之體素孱弱、稍過辛勞、輒患失眠、比年萬目時艱、徒呼負負、實用疚心、且平素每辦一事、必負責為之、不敢敷衍、以故不為人害、而自苦益甚、遂欲漸謝塵紛、奉母以終天年、並非矯此鳴高也、倘如尊論不妨倩人為代、則徒居名義、於心已有未安、何況倩人代表、本人依法仍須負責、究亦何取、竊念整理國醫國藥、所關於我國文化事業及社會幸福者甚大、發端伊始、自應就德望素孚兼有熱誠者推選、方足鼓舞群倫、事半功倍、弟行能無似、又終日碌碌、何以堪此、一再婉辭、誠自知甚審、非得已也、辱在知好、不敢不盡其詞、務乞勿予發表、免露痕迹、實所盼禱、手承盛意推挽、謹當銘諸五中、不敢忘也、原擬趨教、以時已午夜、恐擾清眠、故敢以書將意、伏祈亮詧、為道自珍不宣、弟馮炳南拜啟、八月二十九夜、㈡易堂先生大鑒、昨承胡遜然君枉談、轉達盛意、深用感刻、惟弟之不克擔任分館長一席、實非撝謙、蓋塵俗紛紜、日無暇晷、個人商業事項、已苦無法應付、如再兼任斯職、則精力實有未及、如徒居名義、無以兼顧、則不特無以對閣下、抑亦無以對醫藥兩界、更無以求良心之慰安、故躊躇再四、不敢承命、至此職之重要、與此事之關係國家文化、社深用輸、前函業已備陳、弟於閣下主持之毅力、會幸佩仰、倘不居名義・而以社會一份子、從旁贊助、自無不可、若責以館長之任、則無論如何、承命為難、除託胡君代達鄙衷外、辱在知己、爰敢再絕陳其徑徑之愚、委令一件、奉璧、諸希亮諒為荷、專此布臆、祇頌道祺、弟馮炳南拜啟、八月三十一日、附委令一件、㈢易堂先生大鑒、數日遂數為念、頃見報載、上海國醫分館新聞一則、內有派弟為正館長之說、查弟對此事、前已迭次函辭、謝弟發表、並託胡遜然君及敝書記趙餘白君代陳一切、復於上月底兩次函達左右、詳陳所以未能承命之故、今乃未蒙鑒衲、仍予發表、深用惶悚、茲除另函各報聲明外、仍希收回成命、另派賢能為荷、專此布臆、祇頌道祺、弟馮炳南拜啟、九月四日、

◉國醫分館初次會議

上海市國醫分館、籌備已經就緒、所有正副館長董事及常務董事委員・均已經中央國醫館派定、昨日下午八時、焦易堂館長假座辛家花園滿涼寺、召集各員、先開談話會、繼商一切進行事宜、到沈琢如・薛文元・謝利恒・丁仲英・郭伯良・張寄廠・岑志良・方公溥・蔣文芳・秦伯未・陸晉笙・

◉美商會　反對國際電報加費

▲前國際電信局長陸桂祥氏表示意見

華東社云、報載上海美國商會、對上海與各國間往來國際電報價目、將在本月十日、西班牙京城馬德里國際電報無線電會議中討論增加一案、表示反對、其理由約分三點、㈠世界商業同在不景氣狀況中、不堪再負電報加價支出、㈡上海與各國間國際電報、較之歐美間往來已屬高昂、而歐美間往來業務、則較上海與各國往來者為優、㈢此間電報費、因折合中國國幣、支付損失殊大、殊難再付加價費用等語、華東社記者特以此事、走訪前國際電信局長陸桂祥氏、詢其意見、承告如下、本年九月、在西京舉行國際電信會議、係討論電報及無線電兩公約之合併、及其附屬業務規則之修改、對於國際電報費加價問題、不在該會議討論範圍之內、所稱在該會議中將提出上海與各國間往來國際電報、增加報費一節、當無其事、惟此次會議、與會各國中、對原定之國際密語電報辦法、頗多主張根本修加、因此或將影響於價目問題、蓋國際密語電報、向分甲乙兩種、甲種以十字母為限、中間須有三母音字母、以便發音、其收費依照明語一字全價徵收、乙種則以五字母為限、其收費歐洲區按三分之二一字全價四分之三收費、非歐洲區按三分之二收費、各國電政當局及各公司對密語分為兩種、於計算字數及徵收報費、頗感困難、且甲種密語十字母相聯、既無意義可指、又無音調可讀、易致錯誤、更正手續、多費時間、如希臘・荷蘭・如匈牙利等國、均有類似之提議、主張一律定為五字母、我國交通部亦有此項提議、主張密語祇有一種、每字以五字母組成、中間須含有一母音字、至收費辦法則不論歐區非歐區、一律以四分之三明語全價徵收、此項辦法、如果通過、則非歐區國際密語電報、將較舊行之乙種辦法、增加報費八分之一、此或為上海美商會所反對之徵結也、但以鄙人觀察、則密語電報、其所收報費、較之明密電報、實為特廉、蓋明語雖限定最多可達十五字母、但實際上各國文字、鮮有以十五字母組成一字者、如It is reported that a proposal for the increasing cable and radio charges to and from Shanghai will be up for Consideration at the conference of international telegraph union which opens at Madrid on September tenth 一長句、包含明語三十七字、共有字母一百八十、平均每字不及五字母、如發電時將一個短之時刪去、而不礙文理之通暢、其平均總在七個半字母之數、而密語五字母、至可能表示明語兩字之效用、故以字母計算、則密語應較明語廉三分之一、而以效用計算、則密語即使兩倍收費、亦無不可、此次吾國提議密語一字照明語全價四分之三計算、僅將非歐區及歐區一律收費、仍無加收報費之意、至能否通過、須視與會各國意見而定、吾國亦惟有服從多數耳、至美國商會所稱上海與各國往來國際電報業務、不如歐美兩洲往來云云、如係指經由水線收發、則未能知、如係指國際電台無線電業務、則未敢苟同、查上海至舊金山及上海柏林巴黎間、每一分鐘報僅須時八分鐘、最遲亦不逾十五分鐘、去年日內瓦國聯大會時、上海日內瓦間無

全國童子軍用品書報批發處

少年用品供應社

現代名家書畫扶輪展覽會第九次特約

陶冷月先生近作展覽會

先生應四川大學講學之聘、行將入蜀、遊遠本部特商請出其傑作公開展覽、以留紀念、高雅士女、愛好先生作品者、幸勿失之交臂焉

時日　九月三日起六日止　上午九時至下午七時

地點　棋盤街泗涇路口利利公司文藝部

高等廣州菜點

北四川路武昌路口・南京路抛球場對面

陶陶　電話　四二八〇五　四四九三一

大三元　電話　九二五七一　九三六四二

著名月餅上市

國難當頭　免費贈授長生術

此術發先哲之淵微・經入學・有轉弱為強・却病延年之功・傳授以來・已歷十五載・自國難當頭・普及起見・凡入學者・收手續費大洋一元・（原價十元）・不限年齡・男女均收・五千名額滿即止・本會傳授之秘・子術・強健術・光明術・催眠術等・（附郵六分即寄）◉地址・上海法租界霞飛路銘德里二十二號（巴黎大戲院對面）・本會即將入會證及全部講義寄奉・外埠寄費在內・有志強身救國・長生健康者・幸速入學・

中華哲學會會長林子和謹啟

◉甬同鄉會代謀大赦案內同鄉善後

▲組織委員會辦理

自政府頒布大赦條例後、本市上海地方法院・及特區兩法院・均先後遵照辦理、分別罪刑輕重、或減或免、正在進行、寧波旅滬同鄉會、以被赦各犯、難免無甬人在內、赦免以後、生計問題、實關切要、昨由虞洽卿・孫梅堂・張繼光・金廷蓀・毛和源・諸君提議、組織委員會、負責辦理赦免各同鄉之善後事宜、一面向法院及工部局接洽、關於甬籍赦免各犯、分批送交該會、以便詢查各個人之環境職業等等、分別處置、該會此種義舉、不獨予各犯以自新之路、即對社會秩序、亦復裨益非淺、本市各地同鄉會林立、深盼該會提倡於先、必有聞風繼起、誠大赦聲中之好消息也、

金斧牌 上等香烟

打破售價之新紀錄——每元三听·增送一听

南洋兄弟煙草公司出品

雅霜

摩登仕女 必愛雅霜 以其有保護皮膚之能力，嬌艷天然，絕無痕跡

上海五馬路棋盤街 大陸藥房總發行

全國各大藥房及洋廣貨號皆有出售

新雅粵菜館

新館 南京路新新公司對面 電話九〇〇八〇號

舊館 北四川路虬江路口 電話四五九八九號

兼售茶點 簡便午餐 夜午小酌 一應俱全

東門路 同豐腿號 大減價

陳 南蔣腿 北腿

原價每斤 九角 八角 六角

八折實價每斤 七角二分 六角四分 四角八分

本號南北火腿久已馳名於東山省及海外斐律濱羣島因受戰事影響貨積如山南北陳腿不顧血本照本八折濟認明本號方知小號並非虛偽眞實減價也

立鶴牌面盆　無敵牌牙粉

立鶴牌飯碗　三星牌香皂

立鶴牌口杯　蘊延淩筷

立鶴牌毛巾　江西瓷匙

一心牌牙刷　精美團扇

中華琺瑯廠 門市部發行

1 南市蓬萊市塲

2 法租界老北門路

3 天妃宮橋國貨商塲

瘡癬癩疥著屬即靈

妙特靈

腳趾濕癢祗須一點

●去濕止癢殺菌消毒◉ 不刺激不油污藥力強味清香一經搽用能將一切濕毒吸出皮外而殲滅之無遁入體內之弊乃本品勝人處會用劣藥者不可不試

靈驗經濟 獨具優點 一切每瓶祗售大洋六角

購時注意中英文字標記 內附特種毛筆用時簡潔

上海漢口路 新星藥行 經理

各埠藥房均有出售

本埠新聞二

惲案之判决書

◉第二特院對

愛國志士惲蕙芳、因法租界民國路三百四十七號門牌寗波人沈茂椿所開之茂昌棉布號私販仇貨、秘密出售、妨害愛國團結、投函警告之無效、乃於上月五日晚上九時、持手溜彈往該店投擲警告、炸毀玻璃地板、當時惲逃入華界、由閘警截獲帶局、嗣由法捕房政治部派探往公安局將惲提回捕房偵查、解送第二特區法院請究、經刑庭長王綱煦開庭審理、被告由律師辯護、業奉判决、惲蕙芳處有期徒刑二月、宣告緩刑二年、各情已誌各報、但惲尙有與公共租界新聞路某煤炭店炸彈案關係、由公共租界捕房提解第一特區法院請訊、因法律上之爭點未决、尙未正式開審、茲錄第二特院之判决書全文、以供留心者之閱覽、

江蘇上海第二特區地方法院刑事判决、二十一年解地字第二六四號、判决被告惲蕙芳、男性、年十六歲、常州人、業印刷局排字、住派克路梅安里二零七號、選任辯護人趙琛律師·沈鈞儒律師·劉鴻藻律師、右列被告因妨害自由、及毀損等案、經警務處起訴、本院審理判决如左、（主文）惲蕙芳以加害生命財產之事、恐嚇他人致生危害於安全一罪、處有期徒刑二月、緩刑二年、手溜彈片一包沒收、（事實）緣惲蕙芳探知民國路三四七號茂昌洋貨號販賣日貨、於本年八月五日下午九時許、見該號店堂無人、乃擲入手溜彈一枚、以相警告、詎手溜彈登時爆發、致毀損玻璃地板等物、惲蕙芳逃走未遠、被華界崗警拘獲帶局、旋經法租界警務處提回偵查、連同手溜彈片、以刑法一百五十八條、一百六十一條·三百八十二條·起訴到院、（理由）本案被告惲蕙芳、對於在茂昌洋貨號抛擲手溜彈情事、業經供認不諱、且經華警當塲拘獲、事實極爲明確、惟訊據被告供稱、投擲手溜彈、祇在警告不賣日貨、並無傷他之意、因白天人多、恐怕傷人、故在晚上乘店夥出外乘凉時、始行擲彈等語、查被告擲彈於茂昌洋貨號、其目的乃在恐嚇店主、即其發生之危害、亦僅係該店之安全、核與刑法第一百五十八條規定之情形不同、應認被告係犯同法第三百十九條之罪、至被告參與血魂除奸團、訊據該被告供稱、血魂除奸團只有我與蔡姓兩人、幷無所謂組織、亦無何項會章、這名義是我自己起的、宗旨祇在警告奸商云云、是被告所謂之血魂除奸團、旣據供稱僅有二人、即難認爲係以犯罪爲目的之一種結社、不能論以刑法第一百六十一條之罪、當無可疑、關於毀損部份、旣據茂昌洋貨號沈茂椿以書面向警務處報告、幷載明毀損玻璃五塊、「地板一條字樣、應認爲已有合法之告訴、予以受理、惟毀損玻璃地板、乃係以犯一罪之結果而犯他項罪名、應依刑法第七十四條比較同法第三百八十二條從第三百十九條之一重處斷、被告惲蕙芳係生於民國六年廢曆十一月十六日、算至本年八月、尙未屆滿十六歲、應予減輕本刑二分之一、又被告此次犯罪行爲、係屬激於義憤、情有可恕、再予遞減本刑二分之一、又被告未曾受拘役以上刑之宣告、核與緩刑條件相符、應予宣告緩刑、至查獲之手溜彈片、係屬違禁物、應予沒收、合依刑法第三百十九條·第七十四條·第三十條第二項前段·第七十七條·第八十七條第一項·第九十條第一款·第六十條第一款·第三百二十條·刑事訴訟法第三百十五條·檢察官吳孝愘蒞庭執行職務、如不服判决、得自送達判决書翌日起十日內、向本院提起上訴於江蘇高等法院第三分院、中華民國二十一年八月十一日、刑庭推事王綱煦印、

◉修塘

三工人慘死

▲觸動爆發血肉橫飛
▲日軍砲彈陷入土中

吳淞獅子林砲台一帶海塘、前遭日軍砲火毀壞之處甚多、近以秋潮將屆、危險堪虞、連日經寶山塘工處長宛開甲、雇工搶險修理、昨日上午十一時半許、有小工卞桂方、江萬餘·周志明·三人、在獅子林北端海塘工作、用釘耙挖取泥土、詎有日軍遺下之未炸砲彈、陷入土中、工作時未及注意、一經觸動、立時爆炸、三工人血肉橫飛、均死於非命、出事後、即投報寶山縣政府、經孫縣長派何承審員往驗、察得死者卞桂方·江萬餘·周志明·三名、均腹破腸流、四肢不全、慘不忍睹、委係生前被炸斃命、飭工頭收殮云、

◉美新染廠

水鍋爆裂傷人

▲染工三人沸水燙傷
▲烟囱二節冲天飛去
▲附近一帶電燈熄滅

美新綢布電機染廠、開設牯嶺路六十四號已有三年、係紹興人戴金玉所創辦、營業甚佳、昨晚九時五十分許、該廠染工等以來貨擁擠、故深夜尙在工作、詎其後屋水鍋、因熱度過高、迴氣管不及洩氣、遽而爆裂、聲若發砲、鄰居等均從夢中驚醒、所有水鍋中沸水、宛如浪花四濺、以致在旁染工兪金發·周金水·王阿榮三人週身被沸水燙傷甚重、立即昏厥倒地、同時該爐屋面上鐵烟囱二節、亦冲天飛去、一節落於廠後德華里第一零九號屋上、當被壓坍灶披一間、尙有一節飛向派克路方面、致將派克路牯嶺路二處、懸掛電燈綫、纏即落於派克路第六七八號聚盛米號屋上、洞穿屋頂、以致沿馬路各里電燈、完全熄滅、該處站崗第二九一四號華捕見狀、亟將該處交通阻斷、以防觸電、一面向捕房報告、即派捕前往照料、及調查一過、並再通知電力公司、趕速派匠修理、旋於當晚修復、所有被沸水燙傷染工三人、由該華捕車送仁濟醫院救治、惟傷勢甚危、性命恐難保全、

◉新寗紹輪

貨艙失火救熄

▲乘客確受驚幸均平安
▲電車救護車互撞傷八

寗紹輪船公司往來滬甬間之新寗紹輪、此次自甬開班來滬、不料貨艙中誤入火種、竟遭焚如、幸發覺時已距滬埠不遠、船員應付得法、得未燎原、貨物雖蒙損失、乘客雖受虛驚、實不幸中之大幸、詎料竟因是役、而釀成救護車與電車互撞傷人禍變、救火員受傷多人、茲將詳情分述於後、

▲後艙起火　新寗紹輪在三號下午由甬開滬、裝來有棉花一批、分堆中後各艙、該艙由甬啓椗時、並無事故發生、及至夜中二時左右、後艙貨物忽然冒烟、經船員發見、即報告船主及大二副、當奉船主命令、迅將艙門封閉、並與中艙隔斷、勿使蔓延、一面用船上所備救火應用滅火藥等、灌入艙內、急駛入口、一面由大副發電、報告求援、

▲船到上海　吳淞無線電台得到該輪失愼之電、即代報該公司、而公司方面一面報告海關、一面通告南市救火會、備救火車到寗紹碼頭守待該輪到埠、以便救火、詎艙內之火、經封艙及射入滅火藥後、即漸減熄矣、故六時四十分進吳淞「至八時到碼頭時後、艙內已不冒烟、船停後、旅客先上陸、然後啓艙射水、

▲損貨甚微　開艙之際、艙內鬱蒸熱氣、立即外竄、上輪救火員四名、被冲窒息、倒在船上、即由同往救火員、上輪扶救登岸、電請公共租界派救護車往載各人、各救火車乃向後艙射水、未幾燄息、「檢視所載貨物、僅燒去棉花兩件、損失至微、其他未經火燒者、受水漬甚多、現正在起卸查驗中、

▲撞車肇禍　公共租界有第二三號救護車一輛、駛往南市、行至法租界大自鳴鐘前、適遇第十路電車、自外灘向西疾駛而行、救護車則自南至北、兩車相値、彼此均欲互讓、而司機者在進退猶豫之際、該救護車已駛入路軌上、爲電車攔腰猛撞、車身立即破損、玻璃全毀、車中有司機王文禹、救火車員應某張某等、均遭撞傷頭部、另有張劉二人則傷手部、電車內乘客一人傷面部、由紅十字會到來、車送受傷各人至醫院、被毀車輛則即拖回云、

◉駐外領事簽證貨單

▲執行機關改在領館附設辦事處

駐外領事簽證貨單、經於本月一日實行、執行機關原定由外交部派員前往各國通商口岸辦理、昨擬外交次長劉崇傑語中央社記者、現因外交部經費支絀、故將於我駐各國領事館內附設辦事處、辦理此事、不再另派專員云、

◉回教團體追悼馬福祥

上海各回教堂、前於本月二十六日、爲馬公福祥誦經祈禱、昨日（即九月四日）又在回教學會開會追悼、計中國回教學會·上海清眞董事會·上海城內清眞西寺·南寺·北寺·城外清眞外國寺·及各清眞寺·又上海伊斯蘭經學·上海敦化小學·回教孤兒教養所·並回教同人均到學會公同追悼、是日上午十時開會、行禮如儀、推舉哈少甫君爲主席、報告開會宗旨、及馬公事略、暨由哈德成致長讀哀文、（阿文）達浦生致長口譯漢文白話、金煦生君譯漢文文言、並讀各團體追悼文、文中皆稱道馬公興回學、輔回教、刋布回教書籍、及立意翻譯回教經典、各要旨、次馬君醒東演說、大意謂回教徒須要繼續馬公之志、振起精神、發展回教、各自努力、以教救人、以教輔國云云、演說畢、又由斜橋清眞寺·周教長、宣講天道、然後散會、時已下午一時矣、所有追悼文、及哀文幷阿文譯漢、均附於後、以見回教團體對於馬公之追思不置云、

▲各團體追悼文　中國回教學會·上海清眞董事會·上海清眞西寺南寺北寺·上海城外外國寺各清眞寺·上海伊斯蘭經學研究社·上海敦化小學·上海回教孤兒教養所·上海回教全體、爲中央執行委員國府委員馬公雲亭先生追悼文云、「嗚呼、公之歸順主命也、上海各清眞寺既於八月二十六日、主目爾聚禮後、敬誦天經、爲公祈禱、復於九月四日、開全體大會、爲公追悼之、其文曰、維山巍巍、公勛之垂、維水泱泱、公德之長、公滋海上、振翼穆教、殷昌景鑠、無光不曬、殿宇明陽、公來拜颺、清眞之寺、資公贊襄、習禮屬賢、高館炤朗、學會仁施、道心運廣、曰伊斯蘭、其艱其難、月供薪火、經訓斯傳、悖悖孤兒、教養是賴、五十田頃、功德彌大、公於敎也、以言提撕、公於學也、以力護持、純懿密清、譚粹綠督、上通荃宰、下宏恩育、思公不忘、感公逾傷、長城已失、吾道茫茫、追悼不文、臨哀靜默、祝公脫離、誕登天國、

▲阿文哀文譯漢　上海伊斯蘭經學研究社之國府委員馬公雲亭先生哀文云、（譯阿文大意）我懇大仁大慈主的命名起、你們知道啊、除眞主外、那一切物、皆是個虛假的啊、於穆眞主、萬古常經、綠管定命、三才鹹鑒、主降穆聖、慈憫安寗、人皆歸主、經訓承承、讚美主聖兮、「實悟玄理兮、維此哲人兮、競履道體兮、忽焉沒兮、噢伊鬱兮、涕淚泪兮、恍兮惚兮、國之柏石兮、毓毓馬公兮、人之表坊兮、祈主恩降兮、仁勇行讓兮、明道正誼兮、堅貞衛教兮、行慶施惠兮、主界美德兮、萃於一身兮、立德兼備兮、誰與比倫兮、猗歟先生兮、受命密清兮、穆敎康濟兮、經學昌明兮、北之成遂兮、南之伊蘭兮、寰宇巍巍兮、仁施淵淵兮、五原之田兮、三十之頃兮、伊蘭之基兮、存存永永兮、曰忠信兮、曰篤敬兮、訓伊蘭兮、垂明命兮、肯構肯堂兮、哲嗣其興兮、助我伊蘭兮、歲有常經兮、最兮傑兮、經典卓兮、公之學兮、啟後覺兮、有志遂譯兮、惠此中國兮、眞宏願兮、貞毅力兮、期於速成兮、傳之無極兮、吁嗟先生兮、美德昭揭兮、是儀是則兮、厥功主悅兮、吾人慟之眞主兮、終必眞主之歸與、誦經以祈眞主兮、俊美忍耐而是予、祈眞主兮賡其家承先啟後兮英華、祈眞主兮賚其賜周流兮、吾哀兮涕淚收、主恩慈兮公是酬、主恩酬兮公德優、駐樂園兮長悠悠、詞曰、嗚呼先生、穆而穆而、吾儕後死、莫之與幾、發蒙啟滯、繼者其誰、輔世覺教、誰其繼之、曰德曰濟、曰仁曰施、誰歟克繼、莫磬哀思、穆歷一千三百五十一年五月二日、中華民國二十有一年九月四日、

◉滬南公共汽車工人

全體工人昨已離廠

▲復業問題聽候依法調處

斜徐路滬南公共汽車公司、自公司宣告停業後、雙方爲先決之發給欠薪與繳還制服問題、一再相爭、幾形成嚴重工潮、幸經黨政當局處理有方、始歸平息、工人已於昨日具領欠薪後全體出廠、並往大會推定代表九人、全權向資方交涉、其他要求、茲將各情分誌如下、

▲工人出廠　全體工人、於前日（三日）下午五時公司發給欠薪後、卽論問黨政代表對工方提出復業等要求如何處理、當經黨部代表獎國人、社會局代表彭振球、切實答復云、該項要求、由黨政機關於最近期間依法調解、故全體工人遂遵照第三項之先決辦法（即公司發清欠薪後工人即日離廠）一律於晚上九時全體工人完全出廠、

▲會議辦法　全體工人離廠後、於昨日下午二時、在梅家街區黨部內召集全體大會、討論向資方交涉復業等要求、經當場推定胡錦山·殷長根·陶寶裕·閻安山·錢順彙·裔極和·商理生·顧阿林·吳鈞惠·等九人、爲全權交涉代表、並組織偵詢隊、隨時注意公司動靜、

◉徐重道工潮昨訊

▲工方表示拒絕復工
▲並將開大會商應付

徐重道國藥號總支各店職工、自宣告罷工後、昨社會局已訓令勞資雙方着於今日五時前復工、但工方面表示礙難接受、且將召集全體會員大會討論援助該項工潮、殊有擴大之可慮、茲誌各情如下、

▲拒絕復工　自社會局訓令職工於五日下午以前一律復工後、罷委會卽召集全體職工、舉行會議、認爲社會局批令、不顧工人苦衷、故事實上難以遵行、況資方在黨政方面、亦云屈之報捕、係由總經理之命、則此事涉及總理有意誣指、事實至爲明瞭也云云、

▲店方勸告　徐重道店方、昨勸告各職工云、查此次職工未經合法手續、藉端罷工、本號深爲惋惜、現在社會局已令限各職工等於五日下午五時前、一律復工、並將罷工期內工資扣除、以示薄懲、務望各職工等顧念雙方利害、遵命復工、以維店中營業、及病家生命、社會安寗、幸勿受人利用、一誤再誤、是所至盼、

▲討論援助　茲據藥業工會確息、該會正在積極準備援助方法、幷定八日下午召集全體會員大會、討論對付策略、該店工友方面、昨日舉行罷委會議、聞最主要者、係警告徐大坤·謝紅勳·二工友、限即日離店、一致行動、否則呈報上級、開除會員資格、一面設法驅逐、其中尙有少數學生、仍在工作、亦去函警告、限日離店、否則剝奪一切權利、對於上級命令、根據事實、說明理由、請求收回成命、如無相當條件、不惜任何犧牲、誓不復工、

▲公會準備　國藥業同業公會自據徐重道店方報告社會局批示辦法後、卽勸令該號暫持鎭靜態度、以促職工方面之自動覺悟、到店復工、惟仍恐該職工等或有被少數不良份子、威脅不許復工等情、均已協同店方、妥籌應付之切要辦法、大體已經決定、但聞該項辦法、尙須呈候各黨政當局核准後行、暫難發表、

◉三友案裁決後

工方請求嚴厲執行

▲昨呈吳市長文

遷延日久之三友實業社勞資糾紛、已於上月三十一日、由市政府召集仲裁委員會、宣告正式裁決、該項裁決書經於本月二日送達雙方、七區棉織業產業工會、在各報發表告各界書、表示忍痛接受、並于四日下午、推派代表夏中昭·秦海晏二人、持函至南京路該社發行所接洽、由總經理沈九成延見、表示對仲裁案不能接受、將聲請異議、現勞方以資方如此堅持成見、無可理喩、昨特備文呈請市府迅予嚴厲執行、茲錄其原文如下、呈爲勞資糾紛業已裁決、請求迅予嚴厲執行、以免久懸而蘇民生事、竊自一二八滬變發生「三友實業社資方乘機將上海總廠工作、暫行停止、遷延至今八月于茲、工友等輾轉流離、痛苦萬狀、迭蒙鈞府令社會局一再調解、而資方一味強硬、毫無結果、工友等再三呼籲、聲嘶力竭、瞻念及斯、生計已絕、爰有洪家本等先後絕食、實遲處此、中央民運會國府實業部有鑒于斯、故先後電請鈞府、有以非常手段等語、上月三十一日、鈞府召集仲裁委員會、處理本案糾紛、裁決辦法四項、裁決書業已送達雙方、屬會爲維護國家法律之尊嚴、及政府之威信、故于本月二日披載、報告各界書中、表示誠懇接受、本月四日下午推派代表夏中昭·秦海晏·二人、攜函赴公司向、當局接洽、詎料資方不服裁決、表示拒絕、近衆金風送涼、日趨寒冷、而工友等所需夾衣被褥、一無所有、就最近之氣候、已至無法維持、而睹息冰天雪地、慄然堪虞、爲特備文呈請鈞府、迅予嚴厲執行、使遷延已久之勞資糾紛、早日結束、而工友生命、得以復蘇、臨呈迫切、不勝屏營待命之至、謹呈上海市長吳、上海第七區棉織業工會呈、

◉全國理教會議記

▲反對鴉片公賣

中華全國理教聯合會、昨開第一次籌委會議、由張一塵主席、報告畢、討論、㈠本會臨推舉職務案、公決、推張一塵·何松庭·蘇永春·鮑志山·姜昌鏞·爲常務委員、張萬有·周祺祿·歐陽伯康·爲駐京辦事處正副主任、㈡擬具各省市縣各理教聯合會所屬勸戒煙酒公所登記表、請核示案、議決、修改通過、交常務委員會辦理、㈢濟南理教聯合會函、以理教係楊來如先生開創、擬在山東即墨縣原籍、建築楊公紀念堂、以誌景仰案、議決、原則通過、並函該會擬具計劃、㈣河北宣善堂公所函、以天津理教聯合會從委委員西逝後、會務停頓、請核示案、議決、函該會從速改選、恢復原來工作、㈤徐州修善堂公所函、爲徐州理教聯合會會務無形停頓、請核示案、議決、函該會即日整理、㈥報載鴉片公賣、應如何表示案、議決、呈請中央嚴予制止、餘略、

北京路石路東首

駿隆蔣腿行

五日起大廉價十天

電話九一二〇六三號

謹防假冒

戒煙

功效神奇 百發百中 當面可試 萬應萬靈

德國百補戒煙丸

當煙癮之世已成吸煙者孰不思脫離苦海而登衽席無如市上戒煙丸類多雜以嗎啡及海羅因等毒質倘時服之非但不能斷癮反而受害不淺該藥廠有鑒於斯特費數十年之心血研究此種百補戒煙丸其性和平前經海關查驗並無毒質之一無痛苦照常辦事不吐不瀉飲食增加精神煥發

七天斷癮見煙自厭煙癮斷後丸可停服永無後患誠爲戒煙除病之無上補品也每瓶一元五角郵購二瓶起購寄費加一

上海老垃圾橋北堍承吉里內 謀福公司 代理

佛慈藥廠新發明

電氣投藥法之成功

▲根據電氣化學的原理
▲應用膠質化學之特徵
▲創製含電人參膠
▲完成長生防老劑

◉人體細胞係電子所集成

吾人之身體，係細胞之集團，細胞爲原子之集團，原子爲電子之集團，電子是原子中帶陰電之微粒子，與原子中最微之輕氣原子比較，約爲五萬分之一，夫電子之體雖小，而力則大，無堅不透，無微不入，以萬物爲傳舍，以宇宙爲舞臺，縱橫馳騁，無所阻碍，近而吾人日用之電燈，電話，電車，電扇等，遠而太陽，游星之諸現象，微而物質之分合變換，鉅而生物之奧妙生命，莫不賴此而存在，因是而活動，故電子爲人體細胞集成之根本，蓋一個原子之中心，必有一個陽電核，其周圍有帶陰電之電子，以輪狀圜之形狀結合，電子在此輪上，常以高度運行，未嘗靜止，其陽核與電子間，亦常起離合的工作，因之而發生一種活力，此現象連續無間斷者，卽爲生命之奧妙，故吾人生命之究竟，乃據成人體之細胞中電子持續活動之現象，此係科學上實驗之確定，決非吾人一己之臆說也，

◉衰老病死乃減電之結果

試以顯微鏡檢查老年人身體，則多數細胞均形成萎縮狀態，或膨脹而成顆粒狀，角質狀，玻璃樣等變化，終於成爲空胞，遂消失細胞核，而以之死滅，蓋人體細胞，固有生活機能之原動力，乃電氣作用發生之現象，而致衰老病死之眞正原因，卽體內發生之電氣量漸次減退而已，然則身體內發生之電氣量，因何漸次減退乎，人之身體，宛如一蓄電池，而蓄電池於新造時，荷電原子分解度甚强盛，故發生强大之電氣，及經一定之時日，則其荷電原子完全化合，成安定狀態之化學的化合物，而不能發生電氣，是以電池之壽命，須與電解質和溶液之化學反應繼續之時間，成正比例，隨用電量愈多，用電時間愈久，則池內之電量愈遞減，與用電量及用電時間，成反比例，人體與此蓄電池無異，雖由攝取營養素常補充電氣發生物，而其輸入電量與消費電量，相差不同，故體內之發電量，卽逐漸減少，遂惹起病老之現象，

（心臟動作電流圖）

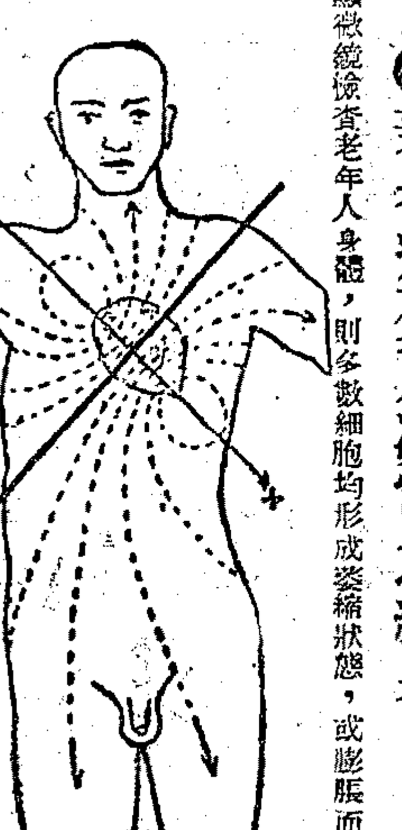

◉長生防老須充電體內

人體內之各細胞，乃電氣發生之電池，人之腦髓，乃蓄積電氣之蓄電池，血液乃將電氣發生物質供給於細胞之蓄電物，故欲維持體內電氣量，則必待其（一）發電（二）蓄電（三）電氣發生物供給之三條件完全履行，然後始可完成，如有一種特殊方法，使電子之活動力常久繼續，則吾人之身體，可永免衰老，而得長生不死者矣，現代科學進步之速，有一日千里之勢，古人會認以神功造化者，今皆得以人工製造之，吾人最熱望之長生防老的大問題，亦隨電氣學，膠質化學，醫藥學等之發達，而始見解決之端倪，斯充電補藥「無量壽」之發明是也。

◉電化參膠「無量壽」之藥理

「無量壽」係以電氣化學的原理爲根據，應用膠質化學之特徵，與短波光線之電離作用，及國產人參之藥物的功能而創製者也，「無量壽」之每一粒，皆含有人體所需要之電氣，爲生命原動力之感光發電池，卽以二〇〇A. U. 以下之短波光線，照射於膠質內含存之鹽基性金屬水素化合物，而使之迸出光電子，復發生光電流，在適當之氣壓下，加以電氣不導性之樹脂爲衣，以防其電流之洩漏，然爲嚴密封入眞空玻璃管中儲藏之，若將此儲藏光電流之「無量壽」粒子，應用內服方法，輸入於人體內，至其固形之膠質變化爲液體時，始放出其儲藏之電流隨血液的循環，以轉達於人體之各細胞，其一粒「無量壽」所發之最大電力，爲二至四「米克魯安配」，到體內與他分子結合，化成荷電離子時，其所發生電流之最大量，遂於〇一「米厘安配」，此種電量，卽爲人體細胞變成生活力之分量，故能供給吾人生命原動力之活電子，增進各細胞之分裂新生力，使之延長至於無限期，晚近醫學界所用之電療機器，雖通電氣於人體，然僅使刺激其表在部分，以亢進一時的機能，而不能達到深部細胞，故電療機器之應用，較諸藥物療法，雖有種種之優點，然仍未能滿足吾人之理想的希望，惟「無量壽」之功能，確能供給電氣於人體內部深在之細胞，實爲近代醫學界之一大新貢獻，是乃根據海爾次，海爾娃斯，愛爾斯特，該特兒，拉典（堡）氏等諸學者之學說，并綜合中西各大醫家之對照實驗，而確證其爲科學上不可動搖之事實。

南無大慈大悲釋迦牟尼佛

佛光牌 改良國藥 **無量壽**〔每盒定價大洋五元 每料五盒二十五元〕

無量壽藥理文獻及實驗報告函索奉贈

發行所上海英租界仁記路三五號（南京路四川路口）

華商佛慈大藥廠有限公司 經理馮明政合掌敬白

電話一八五六一號　（各埠各大藥房均有出售）

◉糖業公會再函關監督 標貨不公請主持正義

本市糖業公會據會員廣源函稱、以江海關稅務科稅務司斋立、標貨充公白糖、發生黑幕、睚於不正情由、再請關監督主持正義、予以公道辦法、茲將原函錄後、逕復者、奉讀本月十三日鈞函內開、所請澈查標賣充公白糖一案、據稅務司復稱、以源記行標函係在未開閱前所更改及不當未開標者、乃向由總務科稅務司開閱、決定認爲廣源行不諳關章、何得遽指爲黑幕、應向本關表示歉意、在未經照辦以前、所有該行向本關接洽事項、應即概置不理、請核辦前來、特錄函知等情、奉此、遂即轉知廣源去後、茲據該行復稱、以標賣該項充公糖之未有公開及標函之確會塗改、該稅務司是已自承無諱、而其詞稱不當來開標者、謂係江海關向來之辦法、未審關章是否有此明文、商人確不明瞭、應請予以指明、設果有是規定、則是否合乎標賣精神、尤足垂研究、至謂標函塗改、係在開閱之前、應請提出充分證據、且信如所說、則凡投關標函、在未開閱之前、均可商取塗改、所謂未便拒絕者究否合理、亦應請予指明、而該標函之塗改是否在之前、又使敝行懷疑者、厥有二點、㈠源記標函原爲四兩四錢、瞬息間忽爲五兩一錢、㈡所設五兩一錢之價、適較敝行所標者恰大三分、孰此以觀、故不得不請貴會轉陳關監督嚴核、免爲巧飾所蔽、且本月四日函懇轉請關監督澈查、會經敝行失標、無所問題、因恐海關標賣充公貨物、若有失標賣之精神與保障、是使正當標商望而卻步、轉爲狡黠者巧爲以取、則結果勢必損失國課、故陳請糾正、固在公而不在私也、乃該稅務司反欲敝行向其表示歉意、又謂在未經照辦以前、所有敝行向關接洽事項、即概置不理、其持勢相挾之狀、躍然紙上、未免濫用職權、爲再函請貴會轉懇關監督主持公道、以彰正義、等情到會、據此、查該行所陳各節、其請澈查原意、全爲覆國庫、并非指望挽回失標、洵屬在公而非在私、且標函塗改、不無滋生物議之處、閱標而不公開、亦誠非杜弊所宜、爰再據情陳請貴監督予以公道之辦法、對該稅務司持勢相挾之點、亦希予以相當糾正、用昭正義而裨國庫、無任企禱之至、

◉朱慶瀾贈書胡文虎

▲嘉其良藥救人

朱慶瀾將軍、自脫離政界後、卽致力於慈善工作、嘗親赴各地、拯救災黎、十餘年如一日、活人無算、遠近稱之、東北淪陷、行將一載、三千萬同胞、呻吟於敵人鐵蹄下、爲狀至慘、朱君本其振災卽救國熱忱、已於前日親赴關外、實行拯救工作、臨行時、以虎標永安堂主人胡文虎振災救國素具熱心、與彼旨趣若合、特親書一文、以贈胡君、茲錄如下、「南洋僑胞胡文虎君、居恒以慈善爲懷、尤熱心於國內之事、遇有災患施救、不遺餘力、其所創永安堂、發明萬金油・八卦丹・頭痛粉・清快水・四種、藥好價廉、收效且速、嘉惠人羣、實非淺鮮、近年余振濟陝災、胡君贈藥極多、全活極衆、佩其心之善、美其藥之良、用誌數語、以介紹於社會、民國二十一年八月、朱慶瀾」

◉獨臂覇王擄人勒贖

▲王金明竟被誘惑 ▲王漢卿夫婦被毆

虹口華記路永盛里八九號陳張氏紅帮裁縫作場內、領有學徒王金明、年十四歲、作事尚勤、詎有流氓綽號獨臂覇王葛宗石、（綠葛已殘廢）時常至該裁縫店門口、引誘該學徒、并施離間挑撥之計、該學徒王金明、竟受誘惑跟隨葛至法租界新康里小客棧住宿、陳張氏自學徒失踪、遍找無着、王有姊住居蛾內吳慶里十九里、葛宗石逕至王姊處報信、適遇姊夫王漢卿、詢據葛云、爾內弟王金名現住法租界小客棧、要索飯錢、經王漢卿允爲照給、但須同至小客棧、將內弟領回、方允給付、「葛未允、欲王漢卿先至茶館吃講茶、王妻向葛云、爾等是否擄人勒贖、因之口角、不料門外有葛同來之黨羽敎十人衝進、不問情由、將王夫婦痛毆、并將房客聶棟臣夫婦亦打傷、幸閘警徐榮開訊到來、彈壓不下、將門口阻止、迨王漢卿逃出、到二區一分所報告、派大隊警士往拘、詎已四散逃逸、祇將葛宗石拘獲解所請究、經該所長飭得王金明尙在客棧、當派警往傳訊、被去〔案〕圖勒贖、判解總局辦法云、

◉申新斷臂工人 特院判廠方津貼千金

▲適用工廠法四十五條之規定

楊樹浦蘭路申新第六紗廠、布機間工匠吳根雲、因工作時被機花軋斷右臂後、雖將傷狠醫愈、然斷臂已不可續、遂成殘廢、「吳以此次受傷、純係該項機花上之皮帶久用不換所致、廠方實難卸責、爰延楊瀛知・葉少英・兩律師、對該廠提起控訴、請求判令被告賠償損失洋三千元、並根據政府頒佈之工廠法、要求給付殘廢津貼洋一千九百元、迭經第一特區地方法院傳集兩造開庭審理終結、認本案適用工廠法第四十五條第一項第二款之規定、「判令被告給付原告津貼洋一千元、以示撫邺、至原告要求賠償損失部份、則予駁回、惟該廠於被控後所呈辯訴狀、對原告擬引工廠法一點、則謂該法雖已施行、而實際上各廠并未遵行云云、今法院既有上項判決、此後工人凡因公受傷者、皆可依據該法、向廠方爲合法之要求矣、茲照錄本案判決書之理由如下、按原告充任被告廠內修車工作、則關於該廠修理事宜、乃其分內之事、要不能因指揮人之不同、即認爲被告之過失、至謂被告廠內皮帶用久不換、徹結甚多、亦係空言主張、「且據證人祝維張・顧錫藩・均稱原告挽皮帶不當心、所以受傷、並非皮帶不好等情、「可見原告受傷、並非被告之過失、是其要求賠償損害爲無理由、惟查原告右臂全被軋斷、已成殘廢、原告要求被告給付津貼、自屬有理、據原告稱每日工資八角五分、另有每月雙工洋十二元及每年賞錢、以三年計算、應爲一千九百元云云、「但查工廠法第四十五條第一項第二款、關於殘廢津貼、至多不得超過三年之平均工資、原告在被告廠內每日工資及每月雙工、亦不過三十餘元、至每年賞錢、并非工資、當不能合併計算於內、以爲標準、本院依照工廠法所定範圍、酌量判令被告給付原告津貼洋一千元、以示撫卹、原告其餘之訴、應予駁回、爰依民事訴訟法第八十二條、爲判決如主文、

◉今晨盜與巡捕激鬥

▲一路人被流彈擊傷

今晨一時許、雲南路附近某號、被盜匪一名、持槍行刦、經事主鳴捕、該盜匪即向雲南路愛多亞路口逃逸、該處站崗華捕、乃狂吹警笛、通知附近三華捕、鄒同追趕、「該盜匪逃至愛多亞路口 大中樓菜館附近時、見身後華捕追趕甚急、乃反身以槍向捕轟擊、四華捕亦還槍、雙方互擊十餘槍、均未命中、該盜匪即越愛多亞路向法租界自來火街方面逸去、惟一路人王錦堂腿部被流彈中傷、當即車送仁濟醫院救治、四華捕亦返回捕房報告、

◉婦人嗜賭服毒自殺

▲爲三十元無法彌補 ▲以性命作孤注一擲

婦人王朱氏、年二十五歲、台州人住居東嘉興路七十六號門牌、其夫王榮慶、包人力車爲業、所包車資賬項等、均歸氏管、惟氏性好賭博、於上月二十四號、在包賬內挪取洋三十元、以作賭資、不料均被賭去、待其夫歸、見賬上缺少洋三十元、查問其妻、彼則諉稱被母家所借去、允於本月初歸還、至前日已屆期、氏仍無法彌補、遂恐而吞服鴉片烟自盡、嗣經其夫察覺、「即將其送往廣仁醫院醫治無效、旋即身死、由院報告嘉興路捕房、飭探前往、調查之下、遂將尸體舁入斐倫路驗尸所、昨晨、由第一特區地方法院委派郭煒檢察官蒞所、驗明尸體、升座公位、訊據尸夫王榮慶投述前情一過、郭君遂諭驗得死者王朱氏、委係生前服鴉片烟中毒身死、尸交其夫王榮慶具結領回棺殮、

◉寶山城淞劉長途汽車定期行駛

▲預定價目及班次如下

滬太長途汽車公司、承辦之寶山城淞劉（即寶山城內至吳淞一段路線、其間經過楊行、故原名爲城・淞・楊、現在楊行已接通滬太路之劉行、所以稱城淞劉）長途汽車、對於修理票房舖築路面趕備車輛等手續、將次第就緒、故定期本月十一日實行通車、計劉行至楊行、六公里又千分之八九六里、車資一角二分、至三官堂十一又千分之二一一里、車資二角五分、至吳淞十四又千分之三五九里、車資四角二分、楊行至三官堂四又千分之三一五里、車資一角四分、至吳淞七又千分之四六三里、車資二角三分、三官堂至吳淞三又千分之二九七里、車資一角六分、三官堂至寶山二又千分之一四八里、車資一角、吳淞至寶山五又千分之一四九里、車資七分、并將預定行車時刻班次照錄如下、寶山至吳淞上午六時二十五分、八時二十五分、十時二十五分、下午十二時三十分、二時十五分、四時、五時四十五分、吳淞至寶山、上午六時四十五分、八時四十五分、十時四十五分、下午十二時五十分、二時三十五分、四時二十分、六時零五分、楊行至吳淞、上午六時二十五分、八時二十五分、十時二十五分、下午十二時二十五分、二時二十五分、四時、五時四十五分、吳淞至楊行、上午六時四十五分、八時四十五分、十時四十五分、下午十二時五十分、二時三十五分、四時二十分、六時零五分、楊行至劉行、上午七時零五分、九時零五分、十一時零五分、下午一時十五分、三時五十五分、四時十分、劉行至楊行、上午七時四十五分、九時四十五分、十一時四十五分、下午一時五十分、三時四十分、五時二十五分、以上除楊行至劉行、三劉行至楊行、每天均開六班外、餘皆七班、

◉南市花會盛行聲中 張區長受賄被控

▲證人任得富控張受賄經過 ▲張之標弟劉巡長關係重大

花會流毒、爲害甚深、良善人民、莫不恨之刺骨、徒以官廳忽視、不遑注意、故社會人士、多敢怒而不敢言、前南市薛家浜一帶開設花會總廠、卒因輿論抨擊、該廠遂猝然中止、不圖若輩覓易地爲良、復將花會移至西門二區境內、明目張膽、每日連開三筒、乃該區區長張東凱長近因花會營業日益發達、而自願安洽收入、並未與日俱增、會由劉巡長迭次接洽無效、遂毅然派警拘捕、詎花會首領王家銀被拘後、以該區長既已許可於先、何能取締於後、殊不甘服、而經手接洽之證人任得富、亦以被王之家屬終日吵鬧不安、遂向二區理論、張區長及麗園路謝巡官等、僉以邀期爲辭、置之不理、任即狀訴地方法院、前日經法院提訊時、原告任得富供稱、寧波人、住小九華路七九弄八號門牌、「友人王家銀、在二區境內談家宅開設花會總筒、曾托我向二區內勸劉巡長接洽、前月十四日上午十時、由我交與劉巡長一百三十元、張區長獨得五十元、交款時張區長坐於二區天井中之蘆棚下、由劉巡長當面遞交張區長親收、餘由劉巡長分配授受、至麗園路分駐所謝巡官之十五元、係我在巡官室內當面交與謝者、劉巡長得二十元、而劉巡長係張區長之標弟、至十七日上午十一時、又交劉巡長三十元、以上均曾言明、所付之款、係一個月貼費、而張區長不允、謂只能算一星期、「逾期即加拘捕、劉巡長則含糊從事、詎至二十一日上午十時、正在開筒時、謝巡官竟率長警多人前來、將民弟任阿二捕去、謂受款無遞、逾期則拘、迨轉解二區署時、我即向劉巡長交涉、劉復得張區長面諭、可將民弟任阿二釋放、另換一人頂替、但須以二十元爲壽、我乃忍痛照給、而以易以李利卿者送區頂替、我因王家銀亦被二區逮案、王之家屬糾纏不已、我實無法、故向市政府・公安局・及法院控告、呈文上住址及店保、均塡註明白、但市府及公安局均未傳訊、不知何故云云、庭上以被告二區官警未到、諭令任得富出外、靜候改期再審、並聞市長吳鐵城業已明悉、異常震怒、

◉霞飛路昨晨盜刦

法租界霞飛路五三三號門牌蛙大烟紙店、於昨晨七時、突來盜匪三人、一穿西裝、二穿白短衫袴、闖入店堂內、袖出手槍、嚇禁店夥等聲張、當被在櫃檯抽屜內刦去大小洋二百餘元、攜贓一哄而逃、後由店主朱士傑報告捕房請緝、

◉兩劇盜各處無期徒刑

盜匪王振邦・趙爾桂・等、以盜刦爲常業、犯案纍纍、經市公安局捕獲、解送地方法院、偵查起訴、迭經刑庭查核、該犯等因受生活所迫、鋌而走險、並因所犯案件中尙無傷人之事、故於昨日奉沈推事開庭宣告判決、王振邦・趙爾桂・各處無期徒刑、終身錮禁、

◉運輸業 通告同業各嚴操守

上海市運輸業同業公會、昨通告京滬滬杭甬兩路各同業云、逕啓者、案查鐵道部剔正整頓路運之際、以各嚴操守相勉、我業亦應愈重人格、各自檢束、不得以意外不正當之各費、并無正式收據者、貿然付給、以免自誤、嗣後容有私相授受情事、一經查確、并希切勿驗繳、以憑報告鐵路當局、依法查究、而副鐵道部殷勤望治防制弊竇之至意、特此通告、希兩路同志一併查照爲荷、

◉寒之友社消息

書畫團體、寒之友、近爲籌款、以謀進行起見、捐得社友經頤淵氏作品五十件、將於本月七日起、在四川路利利公司文藝部展覽出售、中有楹聯二十副、均以古時集聯、碎妙手拈來、天衣無縫、「爲集聯創格、又盤三十件、無一不是寒香、于右任氏有詩贈經氏云、「醉寫寒香子、醒游白湖半醒還醉口、狂寫歲寒圖」、可謂爲經氏寫實、並足見其性格也、

◉耶敎徒培靈大會

基督教五年運動奮進會、在虹口昆山路景林堂、開培靈大會、定於九月八日起至十一日止、共計四天、每日下午五時至七時、請駐桂英牧鄭文熙先生主講、鄭君道德高超、學問淵博、業已通知全滬信徒、按期赴聽云、

◉慶餘堂新屋落成營業盛況

天后宮橋慶餘堂國藥號、創自前光緒十九年、迄今四十餘載、沿革久長、聲譽卓著、自於去歲自建三層、六開間新屋以來、規模宏大、爲滬上國藥號所僅見、昨日該堂舉行新屋落成正式開幕典禮、并廉價一月、一日之間、門庭若市、開營業在六時前、總計逾一萬元以上、售品以人參再造丸百補膏滋汁及吉林人參銀耳鹿茸爲最多、顧客均稱滿意云、

◉大吉祥箋扇莊總支店昨開幕

天后宮橋北堍 大吉祥箋扇莊總店、於昨日開幕先行交易、所售網轉・箋紙・賬簿・銀盾・書畫・文具・等、皆屬上選之材、至售價則較衆特廉、故門市獨盛、首創代辦代送禮品部、尤爲生面別開、各界如委該號代辦禮品、祗須電話通知 立派專員來前接洽、代客代送、不取送力、使金更可隨同謝帖送回、經濟辦法、實簡便無比也、並聞該號山西路支店、亦於昨日同時開幕云、

◉光華書局廉價近訊

本埠四馬路光華書局、歷來提倡新文化事業、不遺餘力、對於中國出版界上、實有偉大貢獻、故歷來素爲各界人士所稱道、在現代中國出版界及新書業中、頗負盛譽、然該局並不以過去成績稍覺自滿、仍不斷努力、以求前進、現值秋季開學時期、該局要爲適應學界之需要起見、出版各種學生實用新書及文藝名著甚多、並爲優待學界計、故於時舉行大廉價半月、除將本外版新書雜誌一律廉價出售外、更設有特別廉價部、陳列中西名著千餘種、僅以二三折之低價出售、可謂廉矣 故閱該局自舉行廉價以來、倍受各界熱烈歡迎、該局門內有人滿之患、爲歷來所僅有之盛狀、

◉英華獨立報之革新

英華獨立報 爲前中大敎授章榮碩士所主編、章君歷任各西文報主筆、各大學敎授、著作等身、其英譯孫文學說等書、早已洛陽紙貴、英華獨立報爲章氏心力所萃之刊物、兩年以來、風行國內外、現復大事革新、內容如時事評論・時事用語詞典・現代文選・繙譯講義・書牘講義・等、既切實用、又饒興趣、可作學校敎材、可供私人自修、且一律用華文對照 再加註釋、譯筆務潔可誦、閱者程度、無論深淺均能獲益、該報爲便利學子計、取費極廉、全年訂費僅一元二角半、並附贈繙譯講義一書、通訊處則在本埠大連灣路大連坊八號、

◉現代書局創立會記

現代書局開辦迄今、已歷五載、近年因業務發展、議決擴充新股、前由該局發起招募、業經足額、於昨日下午、在該局海甯路總辦事處、舉行創立大會、到會股東計五百七十八權、由總經理洪雪帆報告五年來營業狀況、並宣布前公司資產負債表、旋由到會股東選舉董事監察人、當票選徐朗西・張滄如・吳經熊・李孤帆・盧澄瀛・蔣堅忍・洪雪帆・七人爲董事、張繼光・徐玉書・二人爲監察人、聞定於本月九日、將召集第一次董事會、甲薦事互選董事長云、

◉寶大鞋帽莊開幕廉價

小東門內寶大鴻記鞋帽莊、昨日正式開幕、爲優待顧客起見、特別廉價大贈品二星期、聞該莊並備有歐美呢帽購者亦甚衆云、

◉針科專家何叔頴來滬

泰興何叔頴君、爲清孝廉鑫源之子、家傳太乙針法、無論何種內外疑難危險等症、一經針治、當有手到病除之功、現何君來滬懸壺應診、設診所於斐文義路派克路口平和里十七號、近日病家往診者、日必數十起、無不着手成春、如上海銀行匯劃主任王斐庵夫人之肝風、金城銀行職員唐竟成之濕瘟 西醫龐唐崗山夫人之肝胃氣、均經何君診治、先後就痊、聞何君對於中風腦膜炎濕瘟傷寒等症、尤具特別經驗、可計日而愈、惟爲救世計、凡貧病者往診、槪不取費云、

◉餘軒氏久咳片暢銷

南市剪刀橋路餘軒氏藥室發行之久咳片、對於消痰治咳、素以靈效著稱、入秋以來、消路更暢、爲便利購者起見、特由南市裘鹹瓜街順成信局・大路頭街裘興錢號・盆湯弄橋立興輪局・重慶路上海商店・新閘路長沙路口寶大號・三馬路新聞報館暨各埠分館、均有代售、每盒六角、

◉中西時疫藥品註册

中西藥房出品之「保命時疫水」「紅神丹」・等已奉到實業部商標局註册審定書、該藥房自昨日起、舉行秋季大廉價、特將此項防疫藥品、如「藥製白蘭地」「功德水」等、一律贈買一元、奉贈一盒、「紅神丹」爲推廣起見、每元可購一百包、但每日均以一百盒爲單位買完爲止、聞昨日贈出「明星花露水」達六千餘瓶、

◉米糧業公會改選大會紀

上海市經售米糧業同業公會、昨日下午二時、在長安路二十四號會所、開第一次改選大會、到會員二十四人、市黨部代表張達夫・社會局代表盛餘度・市商會代表袁鴻鈞・商會監選致訓、由蔣石稚主席、行禮如儀、當由主席報告前往收支帳略、及會務經過情形、次討論議案、㈠商社來函、謂同業必須加入同業公會、擬聯合赴京中央請願案、議決、本會推蔣石稚君爲代表、通過、㈡商報館來函、要求本會加認股資案、議決、本會認一股通過、㈢無錫新米廠經理陸付卿來函、請本會助無錫第一區國醫送診給藥所募捐案、議決、本會助二十元通過、㈣增設監察委員三人案、議決、通過、該會原有執行委員十一人、除范和笙因故出缺、朱兆圻停業出會外、當由市黨部代表張達夫・執行抽籤、抽出蔣石稚・華俊卿・周夢熊・三人留任、章松濤・朱子明・祝崇宗・陳鶴良・祝世棠・吳英剛・六人、票選結果、錢耀樑・周麟嘉・陳拱辰・朱吉甫・范春如・五人當選新執行委員、許耀輝・呂俊文・張子宜・三人、當選候補執行委員、蔣石稚・華俊卿・周夢熊・三人、當選爲監察委員、陳軼康・萬良臣・二人、當選候補監察委員、揭曉後、繼開第一次執行委員推定章松濤・朱子明・朱吉甫・三人爲常務委員、互推章松濤爲主席委員、議畢散會、

◉各工會消息

▲旅館招待業職業工會 昨開第十二次理事會議、主席張銘旌、討論事項、㈠本會職員任期已滿、定期召集代表大會、依法改選案、議決、通過、定於本月十三日舉行、並呈報上級派員指導、㈡第一屆收支賬略、着總務科清單公佈、以昭大信案、議決、通過、㈢查北站內河碼頭事務所積欠本會會費及不參與會議、應如何辦法案、議決、將會議情形、函該事務所查復、其餘重要議案、提交會員代表大會、議畢、散會、

▲粵榮酒樓茶點工會 昨日召集全體各店代表談話會、到者黃天閒・梁英・蔡仲文・區澤氏・方顯・梁忠雄・等百餘人、㈠開會如儀、㈡主席報告開會意義、㈢各店代表報告、關於會務一切困難問題而停頓、全體工友保障損失甚鉅、希速整理等情、㈣討論事項、甲、整理會務案、議決、推選幹事員十二人、負責整理、以資保障、乙、本會應否發宣言案、議決、根據本會歷史及現狀進行、發宣言、丙、本會整理及經濟如何辦法案、議決、通告、全體工友登記、並收登記費大洋五角、以利經濟、丁、本會地址如何辦理案、議決、擬借源源公司並派代表四人、往商接洽一切、戊、事關辦理工運、應否呈報黨政各級機關案、議決、應詳細呈報以資指導一切、己、本會財務負責案、票選結果、黃天閒爲專員、庚、當選幹事、開列如下、黃天閒・梁英・蔡仲文・區澤氏・方福・梁濟・庾昆・源・尹渭・鐘冠・黃洪・余玉泉・劉釗・梁忠雄・等、旋卽散會、

▲工會聯合會 昨日上午十時、開第四次理事會議、欒筱棠主席、陳忠壽紀錄、由譚鳳熙報告會務進行情形、次由各工會代表報告各工會近狀、並議決各重要案如下、㈠漢口海員分會會員馬和尙、由漢來滬、因上海海員工會否認爲該會會員、來會請求援助、決議、派員、向海員工會查詢眞相、再行辦理、㈡輪船木業工會勞資糾紛涉訟多時、現經各等法院判決、勞方勝訴、惟資方尙欲拖延時日、作非法上訴、請求援助、決議、三項辦法、應付、海員工會工友韋九鼎、被該會革職、辦事員程亞新等所組之維持會、向各輪船强收會費、不遂、即告韋九鼎傷害罪、被拘押公安局、請求援助案、決議、函請公安局解送法院秉公處置、㈣委派丁雲生・徐萬元・楊庭・徐研工等七人爲本會義務幹事案、議決、通過、議畢、散會、

◉天氣報告

徐家匯天文台昨日下午四時三十分氣象預報云、山東周圍、天晴而多雲、有薄霧、風向無定、揚子流域與馬鞍島南沿海一帶、天曇、恐有陣雨、風來自北面至東北面不等、又昨日午後三時前、二十四小時內、本埠氣溫、最高八一・〇、最低六二・二、去年同日最高七三・四、最低六七・八、

萬國酒家 特製

中秋月餅上市 播音

本酒家廣州筵席。在海上聲譽。隆隆日起。正如有麝自然香。美味與人嘗。無須誇耀。久承顧客贊賞中矣。茲値中秋節。近。月滿人間。特爲精製。應時月餅。淸香馥郁。及時品鮮明。一經咀嚼。則齒頰留芬。誠遺贈親朋。式式佳餌也。倘荷各界賜顧。不勝歡迎之至

營業時間 茶點自上午七時至下午五時 酒菜自上午九時半至晚上一時半

地址愛多亞路東新橋口　電話 舖面八四六二四 樓上八四六一八

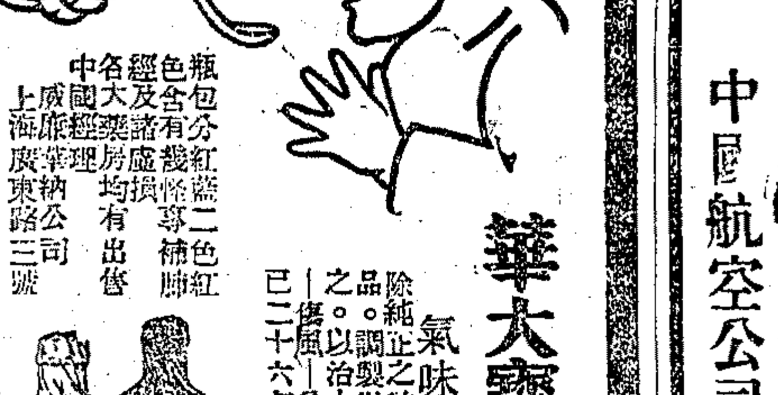

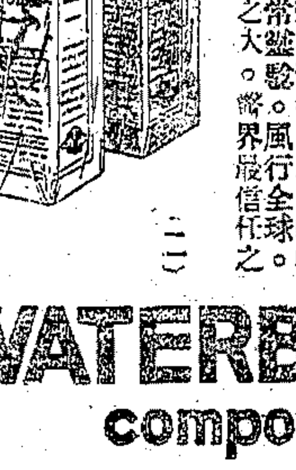

華大寶利鰵魚肝油

氣味可口 毫不腥膩

除純正之鰵魚肝油外。含有他項强身補品。調製得法。毫不腥膩。孩童皆喜服之。以治小孩軟骨病—營養不足—咳嗽—傷風—貧血。非常靈驗。風行全球。已二十六年。效力之大。醫界最信任之。

瓶包分紅藍二色紅色含有幾怪專補肺經。各大藥房均有出售。中國總經理 威廉華納公司 上海廣東路三號

（二）

WATERBURY'S compound

滬漢線 每日上下各開行一班(星期一停飛) 南京 安慶 九江 均設停站

漢渝線 西上機星期三六東下機星期四日 沙市 宜昌 萬縣 均設停站

航空郵資 除照貼普通郵資外每重二十公分由上海寄 至漢口一角五分 至漢口以西直抵重慶三角

寄信範圍 航站之外亦可寄航空信有航線之地用飛機遞輸無航線之地亦可由飛機轉遞

中國航空公司 廣東路三號 電報掛號有無線四五〇〇

申報本埠增刊

中華民國貳拾壹年玖月伍日 星期壹

不另取資

眞正廣東祖家傳 趙南石醫生祖傳 天然治瘋草專治 七十二種瘋症痲 瘋萬靈無論痛瘋 瘋癲瘋均能藥 到病除每盒一元 由本報介紹剪此 照購買可得買一 盒送一盒之利益 天然治瘋草駐滬 發行所上海南市 王家碼頭愁業里 趙南石醫生藥局

兒童萬有文庫

圖畫多……興趣足 文字淺……眞美善 小朋友……最愛看

新鮮有趣的兒童讀物

美麗圖畫一千五百幅……有趣文字一千九百種

把兒童應有的（智慧）（技能）（游戲）（運動）包羅萬有

新家庭裏備一部（兒童萬有文庫）……簡實爲子女開闢了一間

精緻完備的兒童圖書館

啓發兒童聰明心……滋長兒童新腦筋……

造成絕頂的活潑伶俐有作有爲的優秀國民

已進學的小學生……備有此書……增長你讀書的興趣

未進學的小朋友……看圖識字……促進你好學的根性

○○○爸爸講故事○○○ ○○○哥哥猜謎語○○○

○○○姊姊唱歌曲○○○ ○○○弟弟識方字○○○

兒童萬有文庫全書精訂十四厚册裝一套原價二元 **特價一元二角** 外埠函購寄費每部二角五分

凡購兒童萬有文庫人人得贈 **兩大贈品**

第一種贈品 兒童儲蓄箱一只

儲蓄箱用金鋼製造洋鎖堅固賽過金庫 購書一部人人得贈

第二種贈品：兒童新智識一部 內容錄下

兒童尺牘（兒童萬有文庫贈送的「兒童新智識」裏有）

總目 家庭類五十五封 親戚類二十一封 師友類二十二封

與祖父……述考試應取 與祖父母……考學校情形 與祖父母……接到來信 與祖母……寄物已收到 與父母……問大哥近況 與父母……告買物 與父……告叔父將回 與母……述開運動會 與母……問病 與兄……寄水果 與兄……在校近況 與弟……告入校 與弟……言求學 與弟……言在校意趣 與兄……言父生意 與弟……言向學 弟復兄……考試進步 與姊……請贈書 姊復弟…… 與妹……女學 致堂弟……勸用功 尺牘還有幾十封 不克備載

兒童珠算一部 兒童字典一部 還有便條與告白（兒童萬有文庫贈送的「兒童新智識」裏有）

請客條 請便酒條 問事條 留寫條 信封略 便帶信 托帶信式（托長輩） 托帶信式（平輩） 托帶信式（平輩） 差人送信式 郵寄事問事條 催約式 囑托事 訪客留條 取物條 取遺物條 告白式 名片式 稱呼表 日記式 度量衡表 簿記式 籌算符號 算術九九數歌訣 位乘法 三種 八種 十種

兒童益智圖（兒童萬有文庫的贈品新智識內有）

小橘圖 游魚圖 飛鳥圖 鶴蚌圖 門羊圖 金魚圖 龜兔圖 蘆絲圖 山水圖 燕子圖 蝶採花 假龍話 捉迷戲 騎牛圖 採蓮花 鼠偷油 彥博取球 魚雁傳悲 歲寒三友 雨滴芭蕉 益智圖 山停圖 蝦戲圖 耕牛圖 門雞圖 蟋戰圖 孔雀圖 猴子圖 蚱蜢圖 好哥哥 手影戲 放風箏 跳繩圖 鐵環圖 [illegible]鼠圖 貓捕鼠 司馬光 鴉爭食 雪爭春 生花菓 猪吃奶 尚有不少 不克備載

兒童萬有文庫全書總目

兒童方字（兒童萬有文庫中之第一部）給圖 目錄

一字一畫……看圖識字 又有興趣……又易瞭解

人事 農科 工藝 商業 學術 軍事 植物 礦物 動物 飛禽 水產 用物 樂器 玩具 機械 歷史 文具 生理 建築 食物 方字

兒童唱歌（兒童萬有文庫中之第二部）給圖 目錄

唱一首歌一面看畫眞快樂

（rows read right to left）

拍小游排蝴落車燕拍苦乞光小牧老跳開春社遊天鳥夜寶寄貓麻小小雄不小兔人小月猪陀青黃夜鼠小鯉蝦螺

唱手工戲排蝶雪夫子球學兒陰鳥童公舞校季會絨晴雲來花鵲兒雀鴉狗雞倒朋兒彩弟亮兒子蜓籠夜：鷄魚姊蜂

唱歌目錄繁多不能盡載限於篇幅

兒童故事（兒童萬有文庫中之第三部）給圖 目錄

故事有圖畫趣味足

（rows read right to left）

到呆鼠誰客母瓶革孫被聽落膳泰幻老他是老羊醜鑰嘲公熊借羊地強赫兩傘驢寫偽猪吃老詼好矮無越做銅故

比底童兒教氣親掛命中中外明雨唱山境虎不我鼠當鴨匙不雞不東沒下盜煞個不他意中兒白大醫運姑假挑官錢事

兒童謎語（兒童萬有文庫中之第四部）給圖 目錄

謎語好像悶葫蘆 看圖便打破

雷公謎 虹霓謎 月亮謎 星斗謎 雲謎 風謎 雨謎 水謎 雪謎 露謎 晝夜謎 午鐘 時辰 城山謎 高塔 寶字 廟碑 石台 炮謎 人眼謎 手睛謎 鼻涕謎 口謎 脚兒謎 胎兒謎 影子謎 啞子謎 駝子謎 神像謎 汽車謎 電話謎 鉛筆謎 打鐵謎 松樹謎 菊花謎 老虎謎 謎語目錄繁多不能盡載限於篇幅

兒童歌謠（兒童萬有文庫中之第五部）給圖 目錄

歌謠各省多不同 圖畫畫出大家懂

江蘇童謠：新娘子 親熱 亂想 釣魚 明星 狗叫 晚娘 無拳頭 喫素 霧露 門蟲 雄鷄 電志 立志 剪頭 好漢

上海童謠：寫意 還對子 一等鋏 頭花 寶元 關出 日頭 新嫂嫂 繡花娘子 因家 穿錯衣 要孝順 小菜好 便當 無結果 禮拜

杭州童謠：香瓜 萬年 貪懶 韭菜花 新娘子 上學堂 小國民 四隻脚 天上月星 十個舅舅 娘官 小鵝官 蠶娘娘 終身 大姆姆 背背

紹興童謠：拜月亮 吃螢蟲 火了 十姑娘 小螺螄 點金 十掃 西瓜皮 新娘進門 月亮 萬年青 曾姑 月娘 養媳婦 親家母 寄水雞 挑雪 大吃 芝麻 尾巴長

廣東童謠 歌謠繁多不克備載

兒童小說（兒童萬有文庫中之第六部）給圖 目錄

圖畫多於小說 說明圖畫

牧童的幸福 棠開兒童的傘 迷信的會 忠心的破除 奇怪的愛國 愛花的鼠 老鼠的童子 大力士的特性 一家苦不成 一兒的家安 人子分物 笨人 異妖 孝子 捉出 救童 兒子的危險 模範 釣魚 小說目錄繁多不能盡載限於篇幅

新華書局

小說大犧牲

每箱一元 每天好書一千箱 每人限購一箱

犧牲期限：今天起 賣二天 每天限賣上午十時至十二時 下午二時至四時 四小時

費一元錢 總得好書一巨箱

最多可獲十元小說一大箱 最少可得二元小說一巨箱

外埠函報來購書一律同等優待寄費每箱另加二角（每人限購一箱）

上海麥家圈新華書局發售 最後兩天

上海四馬路麥家圈 **新華書局發行**

永安公司

十四週紀念大減價

南貨部

各種送禮南腿減價期內一律八折 同化波羅賤售每元四聽 樓下發售

衛生日

內衫部

國貨衛生衫褲 每件特價九角 樓下發售

西藥部 老牌解百勒麥精魚肝油 每瓶賤售二元九角半 安爾氏麥精魚肝油 每瓶一元四角 德國獅牌牛肉汁 每瓶一元三角半

五金部 好意牌新吉列保安刀每把賤售二元零五分連刀片五張 國產反口搪磁花面盆每只原價四元減沽三元 樓下發售

傢私部 大號國貨棕刷每八只賤售一元 二號國貨棕刷每十只賤售一元 大號國貨長柄洗地拖分每只八角 （四樓發售）

玻璃部 德國玻璃熱水杯每十只賤售九角九分 德國九寸磁器水菓碟每二只賤售九角九分 （樓下發售）

伙食部 NEW ZEALAND 鮮白塔油每磅賤售一元五角 德國厠紙每半打賤售一元 美國球牌厠紙每打賤售二元二角 （樓下發售）

茶葉部 祁門紅茶每聽原價一元減沽五角 半斤莊紅線禮茶每罐原價六角減沽三角 （樓下發售）

參燕部 八百支西洋參每合二兩原價二元減沽一元 （樓下發售）

糖菓部 香港本牌衛生陳皮梅每磅賤售七角 （限一千磅售完爲止） （樓下發售）

女式部 婦女絲內褲每條賤售九角半 各色女童羊毛衫每件賤售三元半 各種絲圍巾每條賤售一元半 （樓下發售）

化妝部 玫瑰香皂每盒三件原價六角賤售二元四盒 （限賣七百盒） （樓下發售）

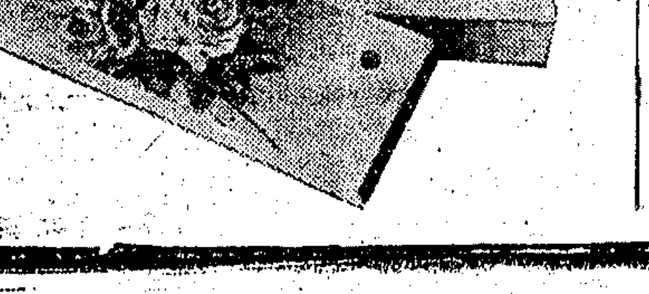

洋傘部 國貨旅行手杖 各種上等手杖 一律七五折 （樓下發售）

綢緞部 國產艷玲錦原價每尺一元二角減沽六角八分 國產麗香綢原價每尺九角減沽五角八分 二樓發售

皮貨部 大毛灰鼠褂五十件每件賤售十八元 關東大毛狸猫褂五十件每件賤售十四元 大尺海騮大衣領卅條每條賤售十六元 （每人限買一件沽清爲止） （四樓發售）

疋頭部 什色花芙蓉綢賤售每尺五角 什色絲毛嗶嘰衣料每件賤售三元（共八尺） （二樓發售）

水瓶部 卬德國厚金膽保暖熱水瓶「HYGIROLA」原價五元九角半減沽四元二角半 衛生硬毛牙刷原價三角半減沽一角半 衛生各種鬚掃照碼七五折 （樓下發售）

運動部 國貨絨裏外衣每件賤售一元八角 各種足球衣照碼八折 （三樓發售）

洋毯部 衛生純白羊毛毯每張賤售十元五角 （二樓發售）

線毯部 衛生白色嬰孩便布照原價八折

顧繡部 各種女裝早晚便服 照碼七五折

西三樓鞋部

美國橡皮公司出品 **Keds** REG. U.S. PAT. OFF.

Mercury	籃球鞋	原價六元半 減沽二元半
Attaboy	厚底籃球鞋	原價六元半 減沽三元半
Conquest	厚底籃球鞋	原價九元七角 減沽三元半
Spring-Step	厚底籃球鞋	原價十三元 減沽六元半
Gladiator	厚底籃球鞋	原價十二元 減沽六元
Meteor	厚底籃球鞋	原價十二元 減沽六元半
Leaguer	厚底籃球鞋	原價十二元 減沽七元
Comet	厚底籃球鞋	原價十四元 減沽八元
Royal	厚底籃球鞋	原價十三元 減沽七元半

Legion 籃球鞋 每雙賤售一元八角

先施公司秋季大減價

文具部
三頭墨水缸 每只減售一元
歐美顏色鉛筆 每盒減售二角二分起
愛寫牌新式兩用筆每支減售十一元二角

煙草部
百支金獅老球牌雪茄 每盒減售六元
百支仁妹郎地厘雪茄 每盒減售二元三角半
五十支國貨三妹香煙每聽減售三角二分

罐頭部
法國象頭三星白蘭地 原價每瓶二元二角半 減沽每二瓶售洋三元（另贈樣品一瓶）
花旗卬庄中國醬油沙丁魚每三瓶 減售一元

五金部
99美國木柄三用開箱斧每把減售二元二角
英國五頭星鐵銅雙耳鍋 原價每套三十七元 減沽每套十三元半

西藥部
卬庄伊氏麥精魚肝油 每瓶減售二元九角
士噸士牙膏 每支減售七角半
安寧頭痛餅 每盒減售九角

洋什部
英國老牌藥皂 每塊減售二角二分
新式提花外毛衫每件減售五元半至十元
國貨平邊呢帽 原價每頂四元半 減沽每頂二元七角半

靴鞋部
"Curtis" "Health" 黃黑皮男鞋 原價每雙廿七元半減沽每雙十五元
"Nugget" "Cherry" 黃黑鞋具 原價一元九角半減沽一元五角半

漆器部
福州四料雙書鏡箱每只減售二元
國貨電木烟灰碟 每只減售六角三分
國貨木製黑人侍者每只減售三元一角半

首飾部
琺藍西字戒指 每只減售五角半
眞銀茶匙 每盒減售七元
琺藍銀器 照碼七折

象牙部
象牙通花珠項鍊 原價每條十九元半 減沽每條七元
象牙雕花珠項鍊 原價每條九元半 減沽每條三元半
象牙間珠項鍊 原價每條八元半 減沽每條二元半

電銀部
廣東賽銀粉盒 每只減售二元
廣東賽銀花插 每對減售三元半
賽銀西式茶匙 每盒減售一元八角

磁器部
江西金邊貼花高脚碟每四只減售九角
江西金邊貼花菜碗每四只減售九角
江西細磁青花菓碗每四只減售一元二角

玻璃部
英國18寸玻璃刻花菓碟每二只減售一元
英國高脚玻璃雪羔碟 每二只減售一元
英國玻璃五格果子盆 每只減售三元一角半

綢緞部
國產繁華綢 原價每尺三元九角半 減沽每尺一元二角
法國印花綢 原價每尺八角八分 減沽每尺四角八分

疋頭部
毛巾綢 每尺減售九角
什色絲絨 每尺減售一元另八分
威爾格子車毯 每條減售九元半

皮貨部
營黃狐皮領 每條減售廿五元至四十元
海虎大衣領 每條減售六十元起
雪白狐嵌袍統 每件減售五百五十元起

衣邊部
法國最新式女帽每頂減售一元五角半
羊毛女短褲 原價每條二元九角半 減沽每條一元九角半
婦女絲內衣 每件減售一元

運動部
英國Slazengers草地網球 每打減售十一元半
德國135磅力四條橡根鍊力帶 每套減售六元

玩物部
小童乒乓波具 每套減售九角
什欵玩物 每袋一元（買一送一）

鐘錶部
德國八角有座鬧鐘 每只減售四元
本牌單鈴鬧鐘 每只減售二元
本牌雙鈴鬧鐘 每只減售二元六角

電器部
美國百樂 五座燈 七座燈 無線電收音機 每只原價二百十五元 減沽一百八十五元 每只原價二百九十五元 減沽二百五十元

照相部
顏色風景明信片 每打減售五角
老光扎力克眼鏡 每副減售一元
四寸美術照相 每六張減售一元

皮箱部
十二寸紋皮公文包 每只減售二元八角
全羊毛什色舖蓋毯 每條減售二元九角
國貨小童摺車 每架減售六元半

傢私部
摩登柚木眞絲絨書樓椅照碼六折至八折
國貨籐椅籐櫈 照碼七折
雪白上等無核木棉花 每磅減售五角

南茶部
興化新桂元 每斤一元（買一送一）
大號瓶觀音粉每瓶六角八分（買一送一）（每人限買一元）
三兩裝觀音粉 每聽八角（買一送一）

廉貨繁多 不及細載

附告
今天 上午十一時至十二時 下午一時至二時 賤售
國貨汕頭繡花紗巾五萬條每元十八條（每人限買一元）
國貨天壇牌卬熱水瓶一千五百只每只一元（每人限買二元）
在本公司四樓發售 此項貨品 眞正犧牲 明天更換此佈 售完爲止

特別消息
本公司前日所售華昌廠錦鍋因購者踴躍後至者咸抱向隅因特續進此項六寸至十寸國貨錦鍋五百套每套五只仍售洋三元五角今日下午二時在四樓發售敬希注意

永華公司秋季大減價

上海法租界大馬路西新橋街口

本公司營業時間上午九時起至下午十一時止

特別注意 犧牲
電機德國高等絲絨呢帽五百頂每頂二元五角（每人限買一頂）
六十支雙線男襪八千雙每四雙售洋一元（每人限買一元）
均以售完爲止 此項貨品在本公司二樓發售

道歉
連日辱荷貴客謬採虛聲高軒蒞止雖值細雨連綿而猶聯翩惠顧曷勝榮幸惟人稠地狹招待不周私衷歉仄何可言宣除按日擇換尤物極度犧牲以酬盛意外爰藉報端敬伸歉忱伏維察亮
永華公司總理譚慧聲啓

化妝部
棕欖香皂 每塊一角五分（每人限買一塊）
孔士大號檀香粉 每三盒一元（每人限買一元）
大華去汚粉 每筒八分
大號美容霜 每五瓶一元（每人限買一元）
大號荷花香皂 每五塊一元

皮夾部
1563機關跳舞皮夾 每只四元五角
1544機關紋皮手提夾 每只四元八角
大號新式手提皮夾 每只二元八角

襪子部
摩登跳舞絲襪 一元兩雙
長統女絲襪 一元三雙
格子文化襪 一元五雙
花旗寶塔跟跳舞絲襪 原價每雙五元六角 減售每雙九角

毛巾部
加市雙毛毛巾 每打二元二角五分
雙毛嘉字毛巾 每打一元八角
兒童毛巾被 每條一元二角五分
學生繡花枕套 每只六角五分
電機繡花枕套 每只六角五分

西裝部
白金袖鈕 每副三角五分（買一送一）
眞絲印度綢領帶 一元兩條
新式西裝襯褲 一元三條
法國皮鞋刷 三只一元三角五分

毯子部
俄國軟毛牀毯 原價八十元 減售每條四十二元五角
加大號白線毯 每條一元三角五分
大花旗雙毛毛巾被 每條四元六角
英國大號五彩絲絨櫈毯 每條十元
三色國邊線毯 每條二元九角五分

童裝部
八九歲女孩自由裝 每件一元
五六歲1351男孩西裝 每套一元三角五分
七八歲1257連褲童裝 全套一元四角
十一十二歲1394小西裝 每套三元

手帕部
白色塔牌麻紗巾 三條一元三角五分
國貨印花小麻紗巾 每打一元
條子眞蔴紗巾 每打二元二角五分

呢絨部
條子法蘭絨 每尺二角五分
TTT維也納 每尺一元八角二分
全毛格子華達呢 每尺八角八分
光耀呢精 每尺二元四角五分

綢緞部
雁翎綢 每尺七角八分
新花毛葛 每尺四角五分
新花綢紗 每尺五角八分
珠聯綢 每尺三角五分
新出天錦綢 每尺四角二分

布疋部
國產維也納 每尺四角
條子華達呢 每尺三角二分
抗日布 每尺一角八分（每人限買一丈）

被頭部
秋季衛生毛葛被 每條三元五角
眞毛葛被面 每條六元五角
四磅式丁綢被頭 每條六元五角
四尺半五尺新花方頂帳 每頂十一元五角

磁器部
廿四寸鋼精厚料鍋 每只九角五分
廿六寸鋼精厚料鍋 每只一元一角五分
廿四寸木耳鋼精飯鍋 每只一元一角五分
廿六寸木耳鋼精飯鍋 每只一元四角五分

皮箱部
廿六寸黑漆籐箱 每只四元
廿八寸黑漆籐箱 每只四元五角
十八寸硬蓋牛皮箱 每只四元九角五分
廿六寸軟蓋牛皮箱 每只十一元五角

花邊部
1006新式環結邊 每板六碼四角五分
1593摩登邊 每板六碼九角五分
1005絲織邊 每板六碼六角五分
老牌新花毛絨線 每磅二元七角五分

呢帽部
雅利平邊呢帽 每頂四元五角
意國義興平邊呢帽 每頂四元五角
喊哩平邊毛呢帽 每頂六元五角
哈飛可克平邊毛呢帽 每頂十四元五角
倍脫司牌毛呢平邊帽 每頂十六元五角

無線電界驚天動地的好消息史德華收音影機一週紀念三星期

頃接在美專員來電得麗影播音播影電台不日運滬開始播影播音

紀念期內可以分期付欵一百只爲限同時有得五百元贈品之希望還可有特別優待

紀念期內　售價一概照本期滿還復原價勿失千載一時的好機會

紀念期內　可以分期付欵出數拾元即可買最可靠收音收影機大王史德華　一只可分作三期　至　拾期付清手續簡易非凡

紀念期內購買史德華收影收音機期滿後有得五百元價値放影機一只之希望「辦法臨時公佈」

紀念期內購買史德華收影收音機一律奉贈紀念卷一張將來購買放影機可得特別優待

紀念期內假座法大馬路四一八號國華電器行陳設各種史德華收影收音及放影機歡迎參觀

上海　美商　美昌洋行　啓

美商 祥生汽車股份有限公司

爲便利滬南區顧客起見特設

第七分行於天主堂街（近公館馬路）

敝公司出租各汽車車身綠色美觀異常并在車頭置有左列磁牌易於識別

電話四〇〇〇〇號

每二十分鐘洋一元

行址

（一）百老滙路武昌路口
（二）北四川路海寗路口
（三）杜美路格羅希路口
（四）百老滙路公平路口
（五）北京路貴州路口
（六）九江路大陸商場
（七）天主堂街公館馬路口

電話四〇〇〇〇號直接各行

南京路西勞合路口

福和公總號

九月一日起　大減價拾五天

老牌三星斧頭白蘭地　每瓶減售八元七角五分
方瓶紅牌爲四格酒　每瓶減售陸元五角
五磅裝美國咸餅乾　每聽減售三元二角五分
二磅裝老牌馬利餅乾　每聽減售一元八角
二磅裝英國雅沽餅乾　每聽減售三元五角
美國新鮮桔子　每打減售一元
美國新鮮紫葡萄　每磅減售七角
大華福麥乳精　每聽減售四元一角
小華福麥乳精　每聽減售二元一角五分

新添中秋月餅精美西點　一律廉價出售

福言

一個軍閥的下場

佛

以三不知著名（不知軍隊多少，不知金錢多少，不知小老婆多少，）的張宗昌氏，當時盤踞山東，炙手可熱，山東人民，受其荼毒，至今還令人談虎色變，

昨據報載，張宗昌在濟南車站，臨行突被狙擊，傷重斃命，當場捕兇手二名，供認爲父復仇，噫！軍閥之下場，不過如此，所謂良醫之子，多死於病，良巫之子，多死於鬼，即以其人之道，還治其人之身，原是一種報施不爽的公理，

不過我對於張氏從前種種，世人自有定評，我原不必加以深究，而對於張氏之死，是否應得，其中內幕，尙未明瞭，以前亦不必作深刻的評論，不過張氏生平，亦有一件可取的事，

「我自張宗昌，並不是張邦昌」，此種豪爽口吻，宛然如聞其聲，則張宗昌之對於東北傀儡行爲，亦是極端反對，則比較鄭孝胥熙洽臧式毅等一般狐羣狗黨，甘心助逆，爲虎作倀者，還是稍勝一籌，

當張之被刺時，有一刺客大呼，「我乃鄭金聲子之鄭繼成，替父報仇，」遂跳下鐵道，照準張之頭部，連發數槍，這個刺客亦是難得，平常刺客刺了他人，往往不肯把姓名說出，而鄭繼成先自通下名姓，亦不愧一條好漢，

自古好漢惜好漢，猩猩惜猩猩，本不該自相殘殺，但是冤仇相遇，分外眼明，張之快人快語，碰着鄭繼成亦是快人快語，狹路相逢，而張宗昌遂不得不死於仇人之手矣。

或曰張宗昌此行，當有其他活動，並不如報紙所云，料理產業糾紛，則這篇死賬，我亦不來管他矣。

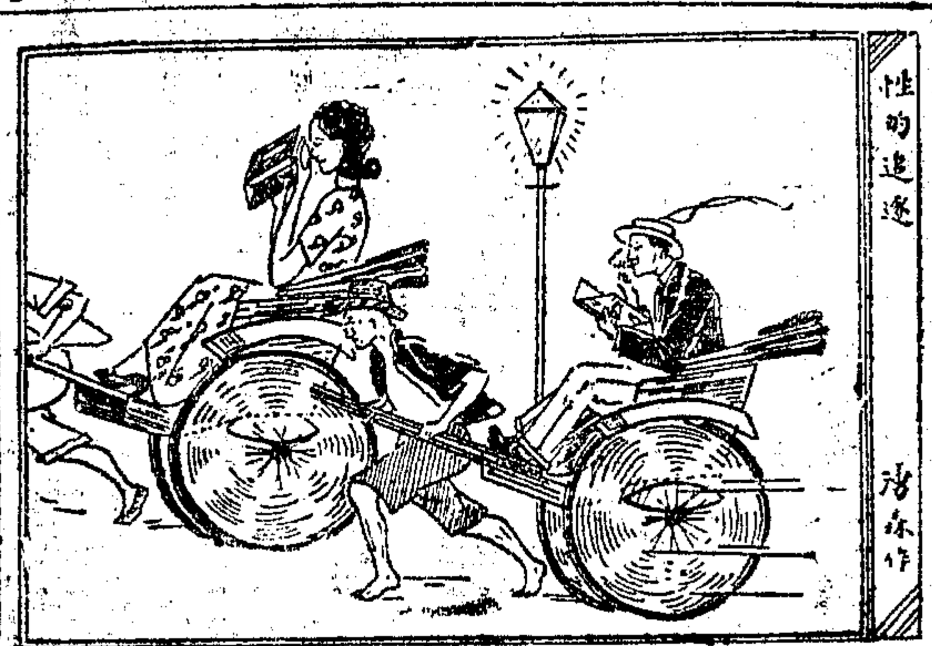

永盛昌烟行

南京路北盆湯弄中

經理麥加利煙廠雪茄煙

特別大廉價

敝行一向經理麥加利煙廠各種雪茄煙，該廠出品煙味香醇裝璜美麗，久已馳名中外，茲適逢秋節，爲利便各界人士送禮宴客起見，特別削碼廉價平沽減價期內所經售他廠名貴雪茄及各國捲煙亦一併廉價出售機會難逢幸勿失之交臂特此佈告

	原價	大廉價
廿五支大號亨白	每盒洋三元五角	每盒洋二元四角
廿五支二號亨白	每盒洋三元二角五分	每盒洋二元三角
一百支大號平頭	每盒洋三元二角五分	每盒洋二元二角
一百支上木合郎地匣	每盒洋五元二角五分	每盒洋四元
一百支郎地匣	每盒洋三元	每盒洋二元
五十支上木盒什不匣	每盒洋四元	每盒洋二元六角
五十支牌子什不匣	每盒洋二元七角五分	每盒洋二元
五十支域多匣	每盒洋三元二角五分	每盒洋二元四角

批發格外克己

文藝

吳淞望海

隱名居士

洪洪何處盡，但見觸礁多，旌節空橫海，颶雲起伏波，回眸尋故國，滿目起兵戈，此是門前雪，盈街怎

新新公司

秋季大減價

各部皆有特價廉貨品 貨目繁多 不及備列

傢私部
十六寸平蓋眞皮箱 每只三元九角
雙面絲光絨檯布 原價九元半 特價二元半
絲嗶嘰木棉靠墊 每隻二元

銀器部
廣東盒裝銀酒杯 每盒一元七角半
高脚眞銀喜碟 每隻一元半
貴族玲巧粉盒 每隻三元

洋雜部
斯德森老牌呢帽 每頂十九元半
巴黎化妝品內有牙粉頭水雪花膏各一瓶 每套一元
秋令美術領帶 一元兩條

鞋部
歐美貴族女鞋 一律對折
美國橡皮雨鞋 原價二元半 減沽八角
新式高跟女鞋 每雙三元

今天特價貨品

買一送一

洋雜部 男女中統線襪 每人限買六雙 元半六雙送六雙 二萬雙售完爲限
參燕部 原色綉球銀耳 每人限買一兩 三元半一兩送一兩 五千兩售完爲限
煙草部 五十支大號克來文香煙 每人限買二聽 二元二聽送一聽 一萬聽售完爲限

麗華公司

無敵大犧牲

罐頭部 張裕金三星白蘭地一千瓶 每瓶特價一元七角半「每客限買一瓶」售完爲止
煙草部 二十五支N.O.15克仙奴雪茄 每盒特價一元七角半（買一送一）限賣二百盒
襪部 跳舞綫襪特價每元四雙
小方跟中統絲襪（每二雙減售一元二角）
320針時式小方跟舞絲襪（每雙一元二角半）
巾部 白蔴紗巾 每打賤售四角
潔白毛巾 每打賤沽八角
男裝條子蔴紗巾（每條五分）特價一元
皮夾部 男裝鈔票夾 每只特價一元
新式銀夾
疋頭部 廣東綫呢 每疋賤賣一元三角
國產毛巾呢 每尺特價兩角
綢緞部 印花緞貝眞絲毛葛旗袍料（原價每件十三元 特價每件五元半）（每客限購一件 賣完爲止）
卌印西麗綢旗袍料（原價每件六元 特價每件六元六角）
新到二十七寸印花絲絨（原價每尺三角五分 特價一元五角）
衣邊部 什花絲結邊 每疋（原價三元 減沽一元七角半）
綉花十字枕套 每對賤售九角
紀念碼裝袖口邊（原價二元六角）特價每疋二元六角

化粧部 傍比頭水 減售每瓶一元半
廈治大百花皂 特價每塊九角半
水瓶部 飛虎老牌暖水瓶（每只特價）特價一元
二磅謙信包口新式水瓶（每只特價三元五角）
萬利保安刀（每把減售）一元四角半
汗衫部 英國正羊毛衫（原價七元半 特價五元）每件
條子毛浴巾衣 每件一元九角
呢部 英國老牌呢帽（原價四元半 特價二元）每頂
意國寶克新式平邊帽（原價七元三角 特價每頂三元四角）
毡部 新到英國印花被單照碼八折
西鞋部 新式男裝皮鞋 原價十一元 特價每雙七元半
音樂部 新到新月百代第三九期京片 廣東唱片 價甚相宜
大華高德老牌墨水（每瓶一角半）買一送一
文房部 但利臣綢紙 每板五角 加送紙一板（鉛皮箱限定千板）
玩具部 國產玩物每只三角買一送一

附告 今天賤賣 ▲順風牌▼
909男裝長統眞絲襪 每雙一元
343男裝短統眞絲襪 每雙七角半
限五千雙每客限買二雙賣完爲限（三樓發售）

中華百貨商店

（南京路中 浙江路口）（電話號碼九三四九六）

秋季大減價

二樓綢緞部空前大犧牲
新花綢緞減售五折至七五折
仁加重縐紗男庄袍料 每件五元半
各色軟緞每尺祇沽五角
綢緞零料照碼對折

鋪面襪部經售順風牌眞蠶絲襪
909男庄短統每雙七角五分
343男庄長統每雙一元
每客限買二雙 三千雙售完爲止

汗衫部 春秋衣每件九角五分
西庄部 嗶嘰綢印花領帶 一元兩條
水瓶部 國產卅熱水瓶 每只九角八分
化庄部 利華藥皂每盒一角（每客限買一盒）

掃他。

秋日閑蟋蟀聲有感

方韋炎日歸，涼風生蟋蟀，淸空無纖雲，秋月一鈎皎，執卷坐茅齋，桂影動天表，苦砌聽吟蛩，絮絮語不了，同類如仇讐，禦侮膽不小，高低持爪牙，呼聲出叢篠，死生拚一搏，微蟲自紛擾，一敗喪靈威，一勝意氣矯，人世多自殘，比彼差多少，還將爾口筓，免笑知義鳥。

紙

陶小桃

諸位！在未看這篇紙之前，請想一想，假若現在世界上沒有紙的話，人們會感覺到多麽困苦啊！紙既是不可缺少的一件東西，牠的製造我們怎能不知道呢？現在我把紙的製造和歷史寫在下面：

我國古時沒有紙，爲着要記錄已做的或應做的事，免得忘記，便削竹爲簡（即竹片），用漆在簡上寫字。也有在絹帛上或獸皮上，或植物的樞幹上寫字的，也有在石板上雕刻的，還有更愚笨的結繩記事。這些記事法，眞不方便極了。到了後漢和帝時，有桂陽人蔡倫，他很聰明，感覺着這樣寫字太不方便，便用蔴頭，破布，稻藁，蘆草這類的物質，設法造紙。有志者事竟成，他的發明果然成功了。他對於人類的供獻眞不小啊！

西洋各國造紙，以埃及人爲最早。他們造紙的原料是蘆草。蘆草所造的紙，質料粗厚，書寫很難。等到我國造紙的方法傳入彼邦之後，英，德，瑞典等國便大開紙業工廠，日加研究，從此我國造紙的方法便傳播全歐洲了。

西洋造紙的原料，是木材破布和爛紙。他們把買來的破布，爛紙放入割切器中切碎，放入除土機中除去爛紙上的泥土洗淨後。再放入大鐵罐中煑透，化去原來的各種色素，入漂白槽，加以漂白粉漂白，漂好後加以膠水，和白堊土，（白堊土可以增加紙的重量），然後入濾紙器，通過金屬網直接壓榨，以除去水分，入乾燥機，使壓榨後的紙即烘乾而出。我國紙之所以用墨水寫會破開，就是因爲在造紙時沒有放膠水的緣故。

我國所造的紙太少，時常供不應求，便使西洋紙的銷路擴充的盛大了。再因爲中國不能自造機器，又不能充分運用本國原料，所製成的紙纖維粗惡，既不美麗，又不能用鉛筆，鋼筆二面書寫。毛筆雖然能寫，但是墨太淡，便把字滲成一個墨水團；若太濃了又滯着寫不上字，所以購者感覺西洋紙價廉而堅韌耐用，便爭趨購用洋紙，這種漏巵便格外的增大了，這是多麽值得我們特別注意的一樁大事啊！

據調查報告以日本一國入口的紙計算，每年的價值，約在二百零七萬四千零九十六兩，像這種鉅大的漏巵，眞可怕啊！

改良社會討論會

現在男女已否平等的研究

金門

男女平等……男女平等……自鼎革到現在，已喊了二十餘年，試問現在的女子已否與男人平等了，這問題倘仔細研究起來，恐怕未的成分較已的成分爲多罷！

我在未研究這問題的前，先要問究竟怎樣才是男女已臻平等了，這話一時也很難回答，可分「廣」「狹」二義。「狹義」就是男女一切待遇上的平等，「廣義」則須包括男女待遇上和權位上一律平等。

男女待遇上的平等，彼歐美各國當然很是平等，我國舊時所謂「男浪女藏」「三從四德」「七出之條」確不平等之極，但早受門戶開放歐風東漸之賜，天然淘汰了，現在的女子確較前解放不少，若謂已與男人平等了，却還沒有呢。

尤其是關於男女性的問題，爲待遇上最不平等，男子可以多妻，女人祗可一夫，男子可以在外嫖妓，女人不可在家偷漢，男人死了妻子馬上可以續娶，而且很應當的，女人死了丈夫，雖也可以再醮，但被公婆的留難，和親鄰的指摘，也夠氣煞她了，好像貞操二字，乃專對女子而用，與男人毫沒關係的，眞是不平等極了。

但是社會上一方面大號男女平等，一方面又這樣的束縛她們，爲什麼如此矛盾呢？這就是現在的女子，經濟還未獨立，生活上還要依賴男人的原因，舊女子固然如此，即新女子亦何嘗不然。

對於女子一切權位上的平等，恐怕歐美各國也未到這程度，我國更不必說了，蓋有幾國政府裏除小職位和議員有幾個女子外，絕未有女子當選總統，或任總理和部長，也可知女子權位上和男人一律平等，很難辦到的。

至於男女二方，究竟誰是玩物，誰是奴隸，這乃相對的，都可說是，男人把舊女子當作玩物，男人把舊女子當作奴隸，現在的新女子，把丈夫辛苦賺的錢，拿來[illegible]，把新女子當作玩物，新女子也在把男人當作牛馬呀！

上海婦女補習學校開學通告

本校定於九月六日開學，報名諸生務即來校辦理入學手續，寄宿生自五日起遷入舍，其有遠道或因特別事故不能如期到校者，必須來函請假，又各科及託兒所尚有餘額數名，有志來學者請從速報名。（來校路由）乘法租界一路二路十路電車至霞飛路華龍路口下車南行，乘九路二十二路公共汽車至福煦路環龍路口下車南行，經霞飛路至蒲柏路索章附郵二分（電話E2151）

晶室

法租界呂班路四十一號 粵菜
電話八六五八二

科學製造 電爐烘焙
中秋月餅
式味特別 清潔衛生

本室開幕以來迄無大減價之例爲實事求是起見定價特別低廉（例如西點一項以同樣之貨人售一角者我售五分）凡曾賜顧者當能知之今爲酬答顧客起見乘此中秋佳節贈送月餅優待券凡惠顧酒菜小酌者每單贈券一張購貨滿一元以上者亦贈券一張並印有月餅價目表發送如係送節禮之用特別式樣可以由顧客自定取價特別公道由電話通知隨時可以送奉不誤

藝術界又一新創設

地址 寗波路新光大戲院轉角
營業時間 上午八時起至下午十時止

今日起先行交易

如果你到吉士來拍照，使你的容顏，你的态態，你的風韻，在鏡頭裏越顯得活潑美妙了。

成績 姿勢 光線 價格

愛仕速留

四寸美術照一元四張 六寸美術照一元半三張

美女來影 海上獨一 保證滿意 柔和適宜 特別低廉

社会的一角

一件怪事

彩呆

前天從松江回來，打從愛文義路走過，偶然的發現了一件怪事！一個西裝男子，他的年紀，大約是三十多歲了，手裏抱着一個小孩子，這孩子不過一周歲光景，從他的小面孔上看去，便可斷定他身體是不健全的，也許在害病吧？大概是先天的不足啊！那個西裝男子，一手抱着那孩子，還有一隻手裏夾着一疊紅紙做的小袋。

在他的前面，是一個年紀和他相彷的中年婦人，在形式上看去，他們當然是一對夫妻了。她的面上顯然是流露着一種憂鬱的色彩，緊緊了眉頭，沒有絲毫的笑容，領了她的丈夫和孩子，沿着馬路旁的走道，由東而西的走去。

許多的人們，都圍住了他們在看熱鬧，好奇心催促了我，不由得停了步看一個究竟，才知道那個婦人走到每一家的門口，立停了脚，向主人嘰哩咕嚕的說了幾句話，那家的人，便把一個或是兩個銅元投入了她所拿的一隻紅紙的小袋之中，那婦人便把有錢的袋，授給了她的丈夫，同時在丈夫的手裏，換一隻空的袋子，換一家再去討銅錢。

我目覩之下，眞是莫明其土地堂，他們夫妻倆看他們是很上等的人，爲何要向人家討錢呢？圍着的人，有的在歎笑，也許他們是同樣的和我在莫明其妙，有的在品評，後來我問了旁人，才知道他們在討百壽錢，要討一百家，因爲這孩子在害病，百壽錢是壓邪的，可把邪神和惡鬼趕掉的。

這眞是一件奇怪的事情，一個要飯的向人家討一兩個銅子，是多麽煩難，大多數還是不肯給呢，但他們夫妻倆討百壽錢，人們却都很慷慨的挖腰包給他們的，不到一個鐘頭，一百隻紅袋之中，都放滿了銅元了，於是他們才從原路折回。

因爲看見了他們在討百壽錢，便使我發生了許多的感想，在我們鄉下，一般無智的愚民，家裏的孩子害了病，不去請醫生，專去求仙方，請道士，木人那會看病，道士豈可除妖，結果便使一般小國民遭受天卒之災，不料都市之中，連智識階級都如此的迷信。從表面上看去，那西裝男子和那穿着一雙革履的婦人，分明是智識階級，但他們的孩子害了病却不去請醫生，而用百壽錢鎮邪，豈非笑話！在這樣情形之下，中國人的迷信種子，不知到何年何日才會盡絕而消滅呢！

家庭教育

中國的母性

人

隔壁張家正太太的寶寶和姨太太的囡囡在天井裏玩耍，寶寶佔着正太太勢力大，時常欺侮囡囡。可是囡囡也是小孩子家，怎麽甘心受辱？自然囉，這兩個天眞爛漫活潑的小孩子，便時常爭吵，甚至於扭作一團，小足小手打起來了。因爲互相感着委屈，心頭充滿冤氣，惟一的發洩，只有哭，於是哭聲傳入正太太的耳裏，她趕忙跑來，不分皂白，先在囡囡的小嘴巴上掌了幾下，便抱了寶寶到街門口，口口聲聲慰着，「寶寶，別哭，爹爹回來買洋囡囡給你。」可是，他仍然哭着，一直到他媽從洋貨店裏拿着洋囡囡回來，她的小寶寶才破涕爲笑，擁着洋囡囡，好像忘了剛才的事。

那邊，囡囡挨了嘴巴，當然更哭得凶，姨太太看見，使着氣抱着到亭子間裏去，關門着讓他哭，可是她並不慰他，但用着恐嚇的調子：『囡囡，儂還要哭嗎？當心外國人捉你去！前天對門的阿官爲着哭，給黃髮碧眼睛的洋鬼子捉去挖眼睛，做肉包子，……』囡囡沒有聽完，駭着爬過來將小臉躲在媽的懷裏，半天半天，還不時從他細弱的氣管裏噓出聲聲的怨氣來。

這樣的把戲，差不多在我放工回來，天天看見。我便心裏充滿着創痛和悲哀，我想：中國的母性教導孩子便是如此的嗎？……哦，我明白了！原來中國人的「歡喜洋貨」「崇拜洋人」的心理，是在天眞爛漫的幼稚時代，便由做母親的一心一德地深深地種在他的孩子的幼弱的心靈上了。

兒童時代

我的童年

—兒時的回憶—

渚棻

多麽寶貴的童年時代，已流水一般地消逝了！但我是歡喜小孩子的大孩子，只要看見他們天眞爛漫的態度，便欣然神往，深慕兒時的快樂。然而韶光無倒流之望，上帝畢竟不能賜我再做小孩子啊！本學期担任了一級最低的算術課，更和小弟弟小妹妹們接近起來：摸着笑容可掬的蘋果面孔，握着一雙纖纖的小手，看見穿着美麗的衣服，……於是覺得小孩子眞可愛了！

× × × × × ×

回憶我黃金一般地童年時代，在上學的第二年，每天總在廟裏頑皮。有一次，走到大村廟的側室裏，很胆大地拿了一隻泥做的天狗，丟得粉粉碎碎。歇了兩天，生一場大病。在病中，據母親說：『你不時喊着小脚女人老太太又來了！因此，我着急得寢食難安，許願啊請郎中啊，……忙得不亦樂乎！』歇了一星期，病好了，母親提了一香籃麵餅，捧着一大堆香燭元寶，很鄭重地領我到廟裏去祭太太。

大約八歲光景，每到四五月之交，和頑童們到竹園裏去摸鳥窠。如果摸着了白頭一類的小鳥，很高興地養起來，彷彿當牠小伴侶看待。可是日子久了，不是被貓兒吞去，便是活活地餓死。於是掘了小小的一方泥潭，把牠安葬在裏面。同時，泥面上揷了一些鮮花野草，眼眶裏灑了一包淚水，那未始不是傷心的紀念吧！

炎炎的長夏到了，每天淸早起來，拖了一雙破布鞋，揹了一根長竹竿，東走西奔地捲蜘蛛網。其次，拿了一隻小籃，到河岸邊楊柳樹上去拾蟬殼。拾好了，一隻隻地穿在細白線上，掛在母親的房頭裏。一待鑼鑼的賣糖聲來了，就笑逐顏開地拿牠來換糖吃。

十二歲時，是同小友們賭博旺盛的一年，在每天來往的一條長路上，劃了一個梯形式的印界，作擲銅元的遊戲。一看見我的父親來了，便爭先恐後地直向廟裏逃去，散學了，又偷偷地到東宅上的張姓家去，坐在大門上，很快活地對香烟牌子，像我屢戰屢敗，而賭興却從未減低的！

六歲起，歡喜積大淸白銅錙，一五一十地穿好，很珍貴地擺在母親抽屜裏。到十一歲的一年，已長長地積了五百個大銅錙了，眞快活啊，幷且在那年起，我把八十個銅元，借給宅上酒仙老公公，每到廢曆十月中，有一百五十文利息到手，眞是滿意。

× × × ×

這篇作品，赤裸裸地叙述出來，我深覺在童年時代，也是一個天字第一號的頑皮小孩。到如今，頷下有些髭鬚椿了，而且家中最大的小孩，已足足有八歲了，撫今思昔，眞是天差地遠，判若二人，然而唯望一顆天眞爛漫的心靈，不要隨了年齡而長逝呢？

請用中國技師紡織之
純羊毛花素嗶嘰細呢
六合毛織社 出品
古拔路吉祥里
上海南京路 三友實業社 老九章 經銷並代製服裝

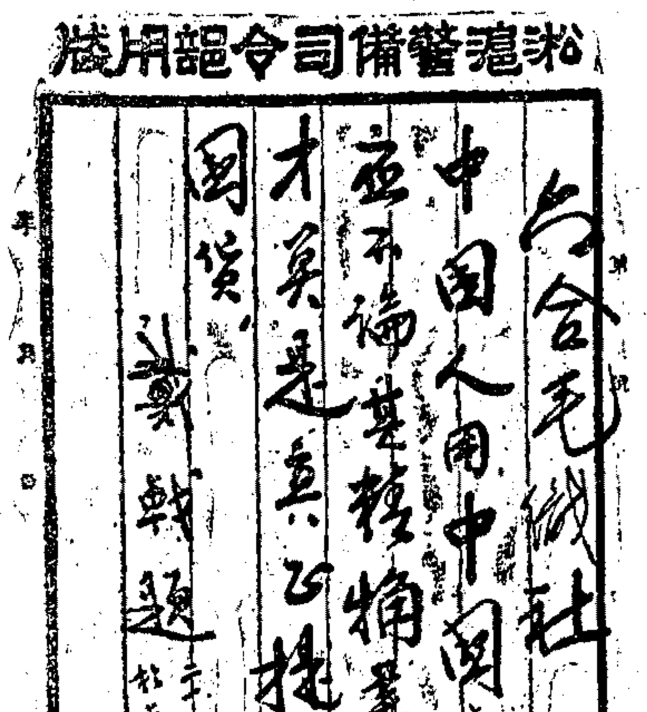

中華職業教育社 職業補習夜校 英語日語科招生
(一)班次 英語科高初二級 日語科高級一級 (二)開學 九月十六日開學即日起報名 (三)地址 法租界華龍路環龍路口公園對面 (四)章程 附郵票一分 主任梁忠源 蔣君輝

▲除垢 殺菌
▲專去 汗臭

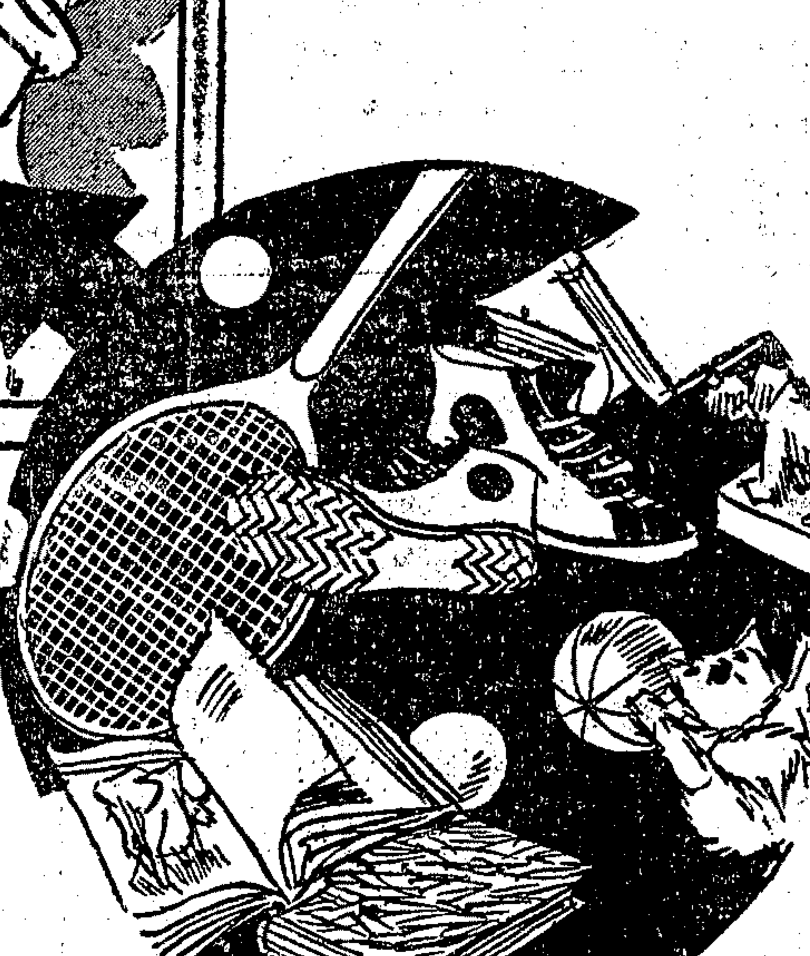

利華衛生藥皂

小孩好動。其手更宜勤洗。因所接觸諸物。每留有病菌。極易傳染。故每次進食之前。務必洗手。以防病菌之自口傳入身體。釀成二十七種疾病。(例如 猩紅熱 傷風 百日咳 腸熱 痢疾 白喉 腦膜炎 皮膚病等)

利華衛生藥皂 藥料份量適中。殺菌最力。但不傷皮膚。小孩用之最宜。以此藥皂洗沐。更可以去汗臭。誠夏令之必需品也。

認明紅盒內之八角紅皂以防假冒 (二)

各處藥房洋廣貨店襪廠均有出售

英商 利華肥皂有限公司啓

開灤售品處通告

自七月七日起散處家用塊煤送到客家每公噸售洋十六元正以租界爲限此外路遠者酌加車資如荷 賜顧請至下列各處接洽爲荷 外灘十二號開灤礦務局 四川路六號開灤售品處 日暉港開灤煤棧

南京路石路西首 明華綢緞花邊呢絨疋頭商店
秋季大减價 念一天 八月廿三日起
大批最新花色綢緞爲推銷國貨起見一律犧牲七折賤售
呢絨疋頭特別削碼時式花邊七折賤賣
空前未有之機會 幸勿失諸交臂

上海萬元醬園爲九畝地萬元與醬園改組及催收貸欵事啓

閔分園歷年以來放出貨欵因去歲年底受滬戰之影響截至今年端節止各欠戶多未如數付清而金融緊急爰於本年七月一號起將萬元與醬園縮小範圍內部改組另換經理迭向各欠戶支店在內萬元園分擠界限所有萬元與醬園在本年六月卅號以前放出之貨欵一概劃歸萬元醬園繼續向各欠戶照收現因中秋節屆請各欠戶早日預備以便派人持條來取誠恐此通告諸希公鑒 再爲元與向無銀洋票據流傳在外且並未以店戳代人作保嗣後如有假借萬元與名義私自在外借貸或擔保等情發生概由本人自己理處與萬元與及萬元醬園無涉各股東亦不承認並此附啓

銘謝華秉麾先生 白濁橫痃下疳 確實斷根

余患白濁橫痃下疳久治不愈幸在醫院耳聞茶役私議說此病只有白克路永年里華老先生能診先生以秘製丸散治之十天未滿果然痊癒至今久未反覆且已得子特此揚道謝常州王展才啓

中報本埠分類廣告

拍賣

瑞和洋行 禮拜一拍賣 **住宅**
准於五日上午十點鐘在邁而西愛路三百念九號內拍賣華麗樓上大菜間臥房等木器地毯沙法大椅抽木書櫥鏡檯落地電燈啞克山扒酒架大菜檯椅女寫字檯奶油漆房間式西門子鐵床 **搪磁浴缸及抽水馬桶** 以及另星什物等不計欲拍者預先二天可看此間 D872

魯意師摩洋行 始創自同治十三年即英一千八百七十四年

禮拜一拍賣 **住宅**
准於五號上午十時在呂班路二十四號洋房內拍賣地毯踏毯鏡帽掛銀器櫥檯子火爐屏風沙法椅子花架鏡子 **大菜間木器** 大菜玻璃用件盆子色 **奶油色房間色銅床** 枕頭被褥絨毯人鐵床 洗手盆寫字檯及另星什物不計此佈

利和洋行 禮拜一全天拍賣 **伍德師醫生住宅**
准於九月五日上午十時及下午二時半在巨潑賴斯路八五號相近善鐘路宅內拍賣 **客廳書樓大菜間房間傢私紫檀磁板** 上一等應堂串 **面大座印木古董櫥** 茶檯茶几琴桌方元元檯坑磁板几套及嵌玉 **落地迴屏掛屏** 紅木印木 **絲絨書樓色大鐘** 德國落地掛鐘 **地毯十餘條美藝大菜** 北平寫字檯大小方書櫥紅油木洋藤門帘高麗紗 **式化蔭木房間楊床法** 軟邊雙人大木床式小船地車 **式美德國洋琴** 以及上等克利多銀器落料磁器 **名貴古董** 拍球用具象牙中古外鋼擺水件晶等瑪瑙器白玉粉彩磁器可看

魯意師摩洋行 始創自同治十三年即英一千八百七十四年

禮拜一拍賣 **住宅**
准於五號上午十時在北四川路八百四十三號遜路轉角拍賣地毯油鏡子火爐四邊煤爐茶玻璃櫥書籍搖頭風扇可倫佈留聲機唱片七箱 **沙發大椅** 被褥 **大菜間木器** 屏風奶油色 **房間色** 元台櫥房具冰箱藤椅及另星擺件不用計此佈今日起可觀 魯意師摩洋行啟 D251

魯意師摩洋行 始創自同治十三年即英一千八百七十四年

禮拜二拍賣 **女衣服 舊木器 外國男**
准於六號上午九時在本行後面拍賣女衣服洋裝鐵床大菜台椅屏風沙法火爐冰箱木床衣櫥女子新屏風帽子燈罩及另星花瓶打什 字台冰淇淋火爐油燈玻璃不計此佈 魯意師摩洋行啟 D282

禮拜三拍賣 **洋酒 淨漬貨**
准於七號下午二時在本行拍賣七箱一箱奶酒紅酒老牌酒白蘭地酒數十箱料水紫汁女酒可可粉電料香粉冰箱各樣珠呢絨帕布手一只各種 **皮鞋底皮** 二箱搖機三千只只買不計此佈 **安貨雪茄盒牌子雪茄圈** 二部各種絲三箱綢羅修指顏色羅脚 **空木箱** 絲釘路什物不計此佈 D283

魯意師摩洋行 始創自同治十三年即英一千八百七十四年

禮拜三拍賣 **一應舊木器用具**
准於七號上午九時在本行前間拍賣大菜間房間木器寫字檯冰箱火爐山扒酒架沙法椅子西門子鐵床木床櫥子梳妝身櫥銀箱打字機及另物不計此佈 D280

瑞和洋行 禮拜五拍賣 **虹橋路產業**
准於是月十六日下午三點鐘在本行樓上拍賣坐落虹橋路二百五十號計地一畝六分二厘二毫連洋房一宅及汽車間一切完備均歸一莊拍賣各客欲觀看及知詳細者請至本行面詢可也 D285

華商大華拍賣行 禮拜一拍賣
奉上海第二特區地方法院諭 准于今日上午十時在勞神父路二百八十二號沖泰西綢公所內拍賣布疋灰嗶嘰條子絨綿布斜紋花標各色洋紗府綢白綢等以上共計十六大包拍後當付現欵出清此佈 大華拍賣行

利和洋行 禮拜二拍賣
准於六日上午十時在寧波路九號本行內拍賣傢私帽架紅木印木套茶几吃煙架老普隆鐵花綢面 **沙發大椅書樓式銀箱** 寫字檯 **大菜** 雙彈簧式磁漆光式 **房間被單** 木式銅床四百餘條

通孚洋行 禮拜二拍賣 **舊木器 鋼板**
准於本月六日上午十時在江西路三四〇號本行內拍賣柚木檯五斗櫥房間色花綢及藤椅大菜檯書檯 **西門子** 國式鐵床大櫥梳妝檯三門白雪納房間沙法大椅磁料器鐘雜物不計 留聲機謀德 漆皮雙彈橫書櫥等 唱片寫字檯

飲食

天已秋涼敬請各界早定 **自由農場 A字消毒牛奶**
近年來飲牛奶者日多而奶牛來路缺乏往往一到冬令即已銷售一空今年敝場已將大批牛奶運到務請各界速速訂飲以免向隅 自由農場謹啟 電話三〇四三〇 地址康腦脫路一六八

徵求

尋人 茲有黃德彩年十二歲身材瘦小於八月廿日下午八時穿白短衫褲布鞋自成裕里家出走至今無踪如有仁人君子知其下落者請報告辣斐德路成裕里十號黃宅以便接洽 ... 有踪者謝洋十元送到本宅者謝洋廿元決不食言

濟華醫院招收第三屆助產實習生 本院立案已八萬四千餘號接生不收分文凡有志願入院者以中學程度年在十八歲以上廿五歲以下之女生為合格詳細章程函索即寄 本院在新閘路新康花園三提籃橋路 ...

凱爾氏跳舞學校 沒有免費伴舞者在校中胡鬧沒有下流人物在校中混鬧到本校來的都是名媛淑女 校址一霞飛路巴黎戲院對面 戊戌1300

中華學校招收 東方跳舞研究會 地址南京路大陸商場五樓五二號 電話九四四九二 法租界霞飛路巴黎大戲院對面三〇五號 電話八二三三六
本校創辦最早有名教員專門歐美各國交際舞學費低廉新生報名即日上課 ... 六號

聲明

受盤聲明 今有東新天民理所業牌號天祿三號有日祿記天自治記全部生財天祿記一所號記今盤與天祿號新記主人名下接盤嗣後天祿記所有前欠人欠與新主無涉各照舊例特此聲明 ...

王和庭進產聲明 茲有王和庭所有坐落閘北寶興路 ... 特此聲明

聲明 本宅於十年前有女傭陸林氏四十餘歲 ... 發覺 特此聲明 B2177

啟事

錢陳土啟事 月廿二日出外無踪 ... 特此聲明

遺失存摺聲明作廢 本會在上海永安公司存有第二三八二號存摺一扣計洋一百元 ... 遺失作廢 E2184

遺失印鑑 今在途遺失赤金戒指一只 ... 作廢 ...

遺失支票聲明 今遺失二十一號所出上海銀行支票 ... 此啟

遺失莊票聲明 大莊第二號 ... E2182

遺失押櫃收據 茲遺失上海綢業銀行股款收據 ... 作廢

遺失

高易公館聲明遺失英冊第一六七四號第一零九號道契地之權柄單 ...

聘請

聘請教師 ... **聘初小教員** 岳州路 ... E2180

招請職員 及 **繪圖員** ...

待聘

太極拳女教師待聘 某青年女士精於太極拳 ...

教育

英算 教授俄文 ...
文化語夜校招生 北四川路 ...
革新補習夜校招男女生 ...

私立正商補習夜校招男女生 上海市教育局立案 ...
代數幾何三角英文 個別補習 滬西學社 ...
英語會話 ...
振華打字專科 ...
魯瞻英算專修學校暨夜校招生 E2108 ...
汽車學校西人教授 ...
英德法語言文字專修學校招生 ...
青華夜中學招男女生 ...
日文招男女生 補習班 教師陳清金先生 ...

汽車

特別跑車出售 ...
英國機脚車出讓 ...
轎車廉售 ...
福特小轎車廉售 ...
汽車出讓 ...

營業

地產

廣益地產有限公司 南京路第五十號 電話一八七七〇
民產出售 (一)住院 (二)空地 ...

大西路空地出售 ... E2412
工廠出讓 ...

船用引擎出售 ... E3412
呂宋雪茄！候教 ...
純鋼西洋比武長劍出售 ...
摩登西裝 不顧血本 非常減價 ...
國民服裝公司 霞飛路萬山路西二四二 秋季大減價 ...

召租 召頂

字號房子分租 ...
召租 ...
召頂 ...
吉屋家私召頂引擎出售 ...
洋房召頂 ...
南京路市房召頂 ...
醫院招頂 ...
召頂 ...
優美小洋房召頂 ...
二十元小洋房 ...
洋房出售 ...
基地出售 ...
中西式住宅大出讓 ...

上等寫字間出租 ...
寫字間出租 中央信託大樓 ...
招租 ...
九芝坊召租 ...
廉價召租不收小租 ...
房屋召租 ...
寫字間出租 ...
召租 ...
大住宅召租 ...
召租 ...
新屋召租 小租金不收 地點交通 式樣設備 接洽優點 ...

▲大連坊 新式住宅召租

公共租界東區中心安樂地段大連灣路山路口有大連坊新造新式住宅多幢設備俱全交通便利十七路無軌電車及公共汽車均可直達租金低廉不收小租如欲租者請至江西路泰利洋行接洽 電話E1090

泰利洋行接洽

▲大房屋召租

北河南路（海甯路口）圖南里有大房屋六間二廂一處宅設立公寓均極相宜如欲租者請先向該處看房再至江西路三和洋行接洽可也（電話一三一七九二號）

▲二層樓水泥新街房召租

老垃圾橋堍北浙江路厦門路九十一號又新浙江路四百三十號每幢月租洋一百六十元不取小租欲租請至九江路一號三德和洋行接洽 E2236

新建住宅現已完工

福煦路哈同路口 愚園路……四明邨……四明別墅

有新式洋房各數十幢新造三層樓工程堅固及宅內裝設冷熱水衛生器具一應俱全空氣流暢交通便利如欲租者請至北京路四明銀行經租處接洽可也 本經租處啟

▲中區住宅召租

北京路西藏路口鴻興里八七七號半有房一所如欲租者請先向該處管弄人領看再至……洋行接洽（電話二二七九一號）

▲市房召租

開封路三層樓高大市房兩間坐落四馬路浙江路南陽旅社隔壁有新式便利本租金最低如合意者請至哈同路大通社……接洽

▲上等住宅分租

二層樓兩大間前有洋台後有花園抽水馬桶自來水均備先生向法租界薩坡賽路八號劉君接洽

▲住宅召租

所有五間坐落文監師路……如合意者請……

棧房

優等 地點適中 建築穩固 價格低廉 接洽處……

百老匯路第一號A 全用鋼骨水泥 火之患可免 分租價格公道 儲蓄銀行（50號）信託部上海商業地產

▲洋房招租

全坐落華格臬路五十四號及五十六號門牌之半分 式樣新穎每幢有五個房間各種新式設備及花園俱全 英商業廣洋行有限公司 每月租銀一百五十兩詳情請向 電話E1693接洽

風涼住宅 公園坊

坐落江灣路靠近天游路新建的三層樓洋房 馬桶自來水……

白濁保險

五元 本院特設白濁保險……

壽科專家

徐輔廷醫師

專治男婦內外痔瘡……

▲保險通經錠

▲萬試萬靈 一錠見功

永安醫院 花柳 負責除根

感謝 治愈 女子閉經

花柳 白濁

中一醫院 ◀專門醫治▶

院址 院長趙公尚

重病廿元 輕病五元 便利病家

洋棧召租

住屋 ▲新屋減價召租

醫藥

黃金大戲院

法租界八仙橋 電話八○六二○

今天日夜開映 三時一刻 五時半 九時一刻

名片不虛傳 一座客場滿

重映二天

銀幕上第一次攝製之潛艇魚雷戰爭片

喬治奧勃林領衛主演大美麗

汪洋大戰

此片在德國絕對禁止開映

●德意志軍備之便與利● ●美利堅軍人之肉和血●

美國海軍部授意福斯公司誇耀攝成 本國海軍鐵血主義之作

George O'Brien in "Seas Beneath"

●為國捐軀為國捐愛為國捐 仇處處表演愛國之偉大

●潛艇與軍艦粉碎波濤共血肉齊飛！ 此情此景或能見之於二次世界大戰中！

大美合衆國海軍部援助參加

原定今日開映稀世 巨片 天香國色

孟娜劫爾演 福雷主演

因汪洋大戰前昨開映過於擁擠特重映二天天香國色延至星期三映

價目一律小洋二角 三角 四角 五角

今日開幕

蓬萊大藥房

法租界霞飛路貝禘鏖路轉角

大廉價 大贈品 優待顧客 歡迎參觀

本藥房應社會之需要為現時代最新組織茲店屋裝璜與內部陳設均已告成謹於本日正式開幕營業惟新張之始為優待門市部顧客起見由即日起至本月三十日止貨物定價格外從廉另備優美贈品以留紀念尚祈 各界諸君聯袂 惠臨並請參觀 指導不勝歡迎之至

營業概目

運售歐美各國原料藥材 工業用品 衛生材料 化妝香品 血清針藥 暨各大藥行著名出品 特聘經驗藥劑師日夜配方

根治 白濁無難處

奚是則非有準確之診斷特殊之手技正規之療治無效者……

或忽流或時發時愈不輟……

此頁報紙印有佛號 諸君閱報至此請虔誦 南無阿彌陀佛 或千遍 或百遍 或十遍 當獲現世十種功德 應盡敬禮不可輕褻

清泉浴室 十週紀念 大減價

官盆一角八分 洋盆二角二分 房間三角 ……

立止胃痛

本堂胃氣散（又名胃病仙丹）專治一切胃氣痛脇氣心胃氣痛反胃等症服後立能止痛此散完全國藥配製絕無麻醉劑或嗎啡海洛英等攙入故可担保無毒質而非舶來之胃痛藥可比祈購服之誠非虛語也每盒大洋六角

▲代售處 先施永安公司藥品部 四馬路味雅支店 三馬路申報館廣告處 抱經堂啟

靈效如神之 屢試屢驗 治咳奇效散

咳嗽一症苦不勝言患者每每輕視以致釀成肺癆者頗多本堂有鑒及此特將祖遺秘方誠心修合以濟世人行銷以來譽滿全球無論新久咳嗽哮喘氣急咯血肺癆夜咳不安等症服之靈效無比輕者一盒而愈重者數盒斷根患者諸君幸一試焉

價目 每盒一元二角 每打十二元正

代售處 南京路永安公司西藥部 盆湯弄致遠街致遠旅館

總發行所 二馬路畫錦里西華章電刻社 四川益壽堂謹啟

患咳嗽者之福音 服之靈驗如神

治咳奇效散

係本堂祖遺仙方用中國王道藥精製配對於肺咳咳嗽各症如神不傷氣血無炎氣吐咯成疾療等症 每盒一元二角六盒六元外埠不收 代售處 永安公司西藥部 天津路104號 遠東旅館致 總發行 上海二馬路畫錦里西首 四川益壽堂

咳嗽一仙丹

經售處上海永安先施新新公司 申報館廣告處 抱經堂啟

申報 旅行 一覽表

京滬綫

◉上行車

◉上海北站開 [illegible]

◉南翔開 [illegible]

◉安亭開 [illegible]

◉陸家浜開 [illegible]

◉崑山開 [illegible]

◉唯亭開 [illegible]

◉蘇州開 [illegible]

◉滸墅關開 [illegible]

◉望亭開 [illegible]

◉周涇巷開 [illegible]

◉無錫開 [illegible]

◉橫林開 [illegible]

◉常州開 [illegible]

◉奔牛開 [illegible]

◉丹陽開 [illegible]

◉新豐開 [illegible]

◉鎮江旅站開 [illegible]

◉鎮江開 [illegible]

◉棲霞山開 [illegible]

◉南京到 [illegible]

◉下行車

◉南京開 [illegible]

◉棲霞山開 [illegible]

◉鎮江開 [illegible]

◉鎮江旅站開 [illegible]

◉新豐開 [illegible]

◉丹陽開 [illegible]

◉奔牛開 [illegible]

◉常州開 [illegible]

◉橫林開 [illegible]

◉無錫開 [illegible]

◉周涇巷開 [illegible]

◉望亭開 [illegible]

◉滸墅關開 [illegible]

◉蘇州開 [illegible]

◉唯亭開 [illegible]

◉崑山開 [illegible]

◉陸家浜開 [illegible]

◉安亭開 [illegible]

◉南翔開 [illegible]

◉上海北站到 [illegible]

滬杭綫

◉下行車

◉上海北站開 [illegible]

◉梵皇渡開 [illegible]

◉徐家匯開 [illegible]

◉上海南站開 [illegible]

◉龍華開 [illegible]

◉莘莊開 [illegible]

◉松江開 [illegible]

◉楓涇開 [illegible]

◉嘉善開 [illegible]

◉嘉興開 [illegible]

◉硤石開 [illegible]

◉長安開 [illegible]

◉杭州開 [illegible]

◉閘口到 [illegible]

◉上行車

◉閘口開 [illegible]

◉杭州開 [illegible]

◉長安開 [illegible]

◉硤石開 [illegible]

◉嘉興開 [illegible]

◉嘉善開 [illegible]

◉楓涇開 [illegible]

◉松江開 [illegible]

◉莘莊開 [illegible]

◉龍華開 [illegible]

◉上海南站到 [illegible]

◉徐家匯開 [illegible]

◉梵皇渡開 [illegible]

◉上海北站到 [illegible]

▲附註 京滬直通特別快車……詳細時刻請向上海北站問訊處接洽（電話四二二〇〇號）